臺灣日日新報 夕刊
十一月十一日
夕刊定價一部二錢
編輯兼發行人 佐々木
臺北市榮町四丁目十三番地
發行所 臺灣日日新報社
基隆市旭町(電話七八五) 基隆支局
臺中市寳町(電話四〇七) 臺中支局
臺南市錦町(電話長貳〇) 臺南支局
花蓮港街入船町 花蓮港支局
大阪市西區靭南通貳丁目 大阪支局
東京市京橋區銀座西八丁目(ユタカビルディング内) 東京支局

酒界之王 菊正宗

新中央政府の樹立で 事變の急速解決を期待するのは速斷

畑陸相談

【大阪十一日發同盟】畑陸相は中部防衛司令部及び阪神地方の各工場軍需品など視察のため十日午後九時二十分着列車で來阪したが車中で就任後初めて次の如く重要談話を試みた(寫眞は畑陸相)

一、事變處理

今回の事變は國際情勢の變轉に伴ひ極めて複雜な狀態になつてゐる、從つてこれが處理については幾多の困難な問題のあることは云ふまでもない、陸軍としてはこれ等の情勢下において事變處理の中心となり飽くまでも全責任をもつて如何なる世評にも拘らず固き信念の下にこれに對處する決意を持つてゐる、國民もこの事變の特異的を深く認識し、焦燥を戒め堅忍持久、凡ゆる困難を克服し、ともに事變處理の完遂に邁進すべきことを切望する

一、新支那中央政府の樹立

支那側の同憂具眼の士に依り新支那建設の機運が澎湃として起り敵側の苦肉の策謀にも拘らず近く新中央政府の樹立を見んとすることは事變處理に一進展を劃するものであつて、衷心よりこれに期待を寄せるとともに帝國としてはこれに對し凡ゆる協力援助をなしその健實な發達を願ふことは即ち事變處理の一大要點であると信ずる、しかし新中央政府の樹立により事變が急速に解決されると期待するのは速斷である、平和の回復乃至東亞の新秩序建設についてはあくまでわが國自體の力によつてこれを解決すべきは當然である、國民は新政權への協力と事變處理との關係を明確に認識し今後益々總力戰態勢を強化し一層振作すべきことを切望する

一、新軍備充實計畫

國際情勢は複雜怪奇を極め列強とも國家の總力を擧げて軍備充實に邁進してゐる、わが國がこの緊迫した國際情勢の中にあつて不測の變に備へるため最も速かに且つ萬難を排して軍備充實を完遂することの緊要なるは勿論である、滿洲事變、支那事變の情勢に鑑みわが國の國防力の相手が從來より更に大陸に移つたことも明瞭である、われわれの相手が數と量とにおいて相當の力を持つてゐるのでわが方としても或る程度の數と量とが先づ必要である、從つて量的にも質的にも軍備を充實させこれと帝國陸軍傳統の精神力を持つて行くと云ふのが大體今後の新軍備充實計畫である

獨軍愈よ大攻勢か

西部戰線活潑となる

【パリ十日發同盟】ドイツ軍が果してオランダの中立を犯し電擊的に進入を企てるや否やは疑問であるが、フランス軍事專門家は最近愈よ活潑になりつつある西部戰線におけるドイツ軍の行動につき十日左の如く語つた

モーゼル河よりボージュ山脈に亙る全ロートレーン戰線一帶におけるドイツ軍の局部的攻擊は日毎に增大しつつあるが、この種の軍事行動は常に一箇中隊の小部隊の作戰に限られ然も極めて頻繁に行はれるのを特色としてゐる、一方ドイツ空軍部隊も次第に活潑となりその偵察飛行は前線陣地のみならずその後方地にまで亙つてゐる、更に前線後方における部隊の集結も最近は驚くべき程度に達したものの如くジークフリート要塞の後方百六十粁の縱深に亙つて約百箇師が配備された模樣である、かくてドイツ軍が現在の持久的態度を捨て一擧に大攻勢に出る可能性は漸次增大するに至つたが、此場合ドイツ軍は西部戰線に强襲を加へると同時にオランダ或はベルギー侵略を試みることとならう、英國派遣部隊は既に新防備を完成し時期の至るを待つてゐるがベルギー方面の情勢に應じ一時間以內にベルギー軍と合してマース河に沿ふリエージュ要塞の防備に就き得る態勢を取つてゐる

【パリ十日發同盟】ドイツ軍がドイツ、オランダ國境附近に大軍を集結したのをキッカケとして西部戰線は俄然活氣を呈して來たが、フランス軍事消息通は十日ドイツ軍の大攻擊開始は愈よ間近に迫つたと左の如く觀測してゐる

西部戰線における彼我戰の終局は間近に迫つて居り我々は現在既に最大危機の前夜にある事だ、諸般の情勢より推察するにドイツ軍は愈よ近く大攻擊を開始すると見られるがドイツ軍大攻擊開始の前兆としては次の二點が擧げられる

一、ドイツ、オランダ國境の情勢が極度の緊張を孕むに至つたこと

一、ドイツ軍偵察機は最近頻りにベルギー上空を飛翔しベルギーの中立を侵犯して居り更にフランス領內奥深く進入して盛んに偵察飛行を行つてゐること

和蘭は最後手段

貧弱なグ要塞線を捨てて

【アムステルダム九日發本社特電】オランダ軍當局は九日早くもオランダ中部のゾイダー海に臨むユトレヒト及びラインの下流ワール河とマース河に挾まれた地域に洪水戰術を開始した、オランダは國土の四分の一は海面より低く堤防に依つて漸く浸水を避けて居る國である、人口八百五十五萬常備軍僅かに四萬五千海軍も亦劣勢なオランダとしては强大な隣國ドイツの攻勢に斯かる自然的條件を利用し最後手段としてこの戰術に出る事は當然の事である、洪水戰術はオランダの傳統的最後防備手段で一五七三年スペインとの交戰にもこの戰術を用ひ遂に敵徒を擊退した事がある、現在でも堤防を決潰すればオランダ中央地帶一円は水深一米以上の海と化すと云ふ、東部から機械化部隊の進擊があるとも之を完全に阻止し得るのみならずこの背後にはアムステルダム、ロッテルダム防備の最後の重要要塞が構築されて居りこれに拠れば獨立維持は可能と稱して居る、尚今回オランダが洪水戰術にユトレヒト、ニーメゲン地方を選んだのはドイツの對蘭進出のコースがグローニンゲン地方その他東北部からの機械化部隊の猛進とゾイダー海岸ホールンへの海軍部隊の揚陸とパラシュート降下部隊の奇襲に遭ふべきを考慮し貧弱なグローニンゲン要塞線を捨てて同地方を國防の第一線と定めたものである

白國も嚴戒

電擊作戰に備へて

【ブリュッセル十日發同盟】ドイツ軍の電擊作戰を怖れベルギーにおいても万一を慮りドイツ國境よりの鐵道道路は既に完全に軍隊に依つて管理されて居り北部ベルギーのアルバート運河の橋梁には凡て爆藥が仕掛けられ要所々々の監視所には兵士が張切つて警戒に當つてゐる

端西豫備兵の大召集を斷行

【ベルン十日發同盟】西部戰線の緊張するとともに西歐中立諸國の緊張を益々增大しつつあるがスイスも万一の場合を警戒して國防の充備を進めつつある、スイス政府は十日更に豫備兵の大召集を次の如く發表した

ギーザン國防軍總司令官は十日步兵二箇師團、騎兵三十箇中隊並に豫備旅團指揮部隊の本部員に對して召集令を發した、かくてスイスは今や總人口四百万人に對し五十万の兵力が召集を受けてゐる有樣である

倫敦株式市場俄然警戒人氣

【ロンドン十日發同盟】日蘭國境突發事件に端を發したドイツ、オランダ關係の緊迫に伴ふ國際情勢の不安再燃から十日のロンドン株式市場は俄然警戒人氣橫溢し相場はいづれも引弛みを呈し特にオランダ債は多量の賣物で見舞はれた

在蘭米人に避難命令

【アムステルダム十日發同盟】ドイツ、オランダ兩國間の形勢惡化に鑑み當地のアメリカ人に對し十日オランダ國外に避難するやう勸告した

ソ芬會談は失敗

芬蘭政府が對策協議

【ヘルシンキ十日發同盟】ソ聯、フインランド會談は九日モスクワで再開されたがフインランド政府スポークスマンは十日午後モスクワにおける會談は遂に兩國諒解の基礎を發見するに失敗したと發表した、フインランド政府はパーシキビ代表よりの最後の報告を中心に九日十二時間の長時間に亙り對策を協議したが更に十日午前再び閣議を開きフインランドの最後的態度を決定した、一方消息通方面では今回のソ聯、フインランド會談の行惱はソ聯が依然フインランドにおける海軍根據地の租借並にカレリア地峽とフインランド北部のソ聯領との交換を固執してゐるためだと見てゐる

殘敵を包圍殲滅

荒鷲は敗走兵を猛爆

【杭州十一日發同盟】敵第六十二師、第十九師、獨立第三旅の各三万を石瀆鎭及び合山、五河街の線に追込み包圍殲滅中であつたわが軍は附近の部落に潜入した殘敵を掃蕩し同區の荒鷲は河岸部隊に協力し敵部隊を猛爆してわが包圍網內より南方に逸走した約一千の敗殘兵を求めて猛爆を加へた

英佛が艦艇增派

獨袖珍戰艦の活躍に

【ブエノスアイレス十日發同盟】過般來ドイツ袖珍戰艦アドミラル・シェーア號の南大西洋における活躍が傳へられるが十日ブラジル海軍筋の洩らす所に拠れば英佛兩國海軍は俄に多數の艦艇を同方面に增派シェーア號を擊沈すべく必死の活躍を開始したと云はれる、今回急派されたフランス軍艦は驅逐艦六隻、イギリスも巡洋艦四隻を增派してゐることは明かである

英國の沿岸に獨機頻々飛來

【ロンドン十日發同盟】イギリス空軍省は十日左の如く發表した

敵ドイツ機は十日終日イギリス沿岸地方に飛來して偵察を試みんとしたがわが高射砲隊がこれを擊退した、尚敵のドルニエ飛行艇一機はわが方の攻擊により不時着したがわが方には損害なし

文敎局長着神

【神戶十日發本社支局特電】島田文敎局長は十日富士丸で來神直に東上した同氏は語る

地方長官、府評議會員諸氏の賛同を得て義務敎育制度も昭和十八年度より實施する事になつたこれが準備に要する豫算は來年度より計上される、今度の上京は義務敎育施行の方針其他を關係官廳に說明打合せる爲めである

拓務省に南方局

新規豫算を要求中

【東京十一日發本社支局特電】拓務省に於ては兎角北方政策に重點を置いてゐる如く觀られてゐたが金光拓相就任以來南方發展に就ても相當重視し新たに省內に南方局の如き一局を設けるべく新規豫算を要求してゐるが之は現在の南洋課を擴張するといふ意味のみでなく政府の政策の一具現であり實現するものと觀られてゐる

共產黨彈劾案連名で提出か

國民黨長老へ六全大會

【香港十日發同盟】確かなる方面の消息に依れば一般情勢に關して蔣介石と意見を異にするため久しく香港に隱遁してゐた國民黨の元老蔡元培は近く開催される重慶側中央執監六全大會に對し李石曾、張靜江以下國民黨長老と連名の下に共產黨の罷黜並にその罷免緊急弁法八項を提案するに決定した、右提議の內容は共產黨罷黜の理由として國家及び國民黨自身に關する重大危機に際し共產黨の叛跡が既に明瞭となつたことを指摘し、共產黨が黨國を顚覆せんとする陰謀をこれを默過し得ぬとなしてゐる、一方國內外における多數の國民黨有力黨員中には蔣介石が表面强硬態度を裝ひながら尙共產黨と妥協を企てつつある態度に不滿を抱く者次第に增加し、共產黨に對する國民黨首領の措置に反對する電報が日々洪水の如く國民黨中央黨部に殺到してゐる

四川、雲南間に新公路を開通

【上海十一日發同盟】重慶來電に依れば重慶政府では來る十二月から雲南省昆明から貴州省威寧を經て四川省に入り瀘州に到達する延長約三百哩の四川、雲南間新公路を開通させることになりこの公路に使用するため新に五百台の自動車を購入したと稱してゐる、この公路は途中五ケ所渡船に依り連絡せねばならぬ上各所に危險箇所があり昆明から瀘州まで自動車で四日半を要する極めて不完全なものである

督府の異動發令遲れん

今月末か來月初めに

【東京十一日發本社支局特電】督府の異動に關する人事異動は本月中旬斷行されるべくその豫定を以て進められてゐたが、その後諸種の事情に依り(田端局長上京も一因)本月末乃至來月初旬に持ち越されることに豫想された

增產金買上價格割增制度を設定

【東京十一日發同盟】大藏省では增產金買上價格割增制度を設定し十一日附をもつて大藏省令を公布即日實施することとなつたが、これにより今年度(今年十一月十一日より明年三月末に至る)において前年同期に比し增產せられたる部分の新產金に對して一グラム當り二円(一匁當り七円五十錢)の割增金が產金業者に交付されることに決定した、尚明年四月以降においては新增產金一グラムにつき割增金は一円と二円との二段階に分けて交付される、大藏當局がかかる擧に出たのは去る十月二十五日をもつてわが對外爲替基準が變更り弗へ轉換した結果現在の金の買入價格一匁十四円八十二錢七厘五毛と海外相場價格十八円丁度との間に非常な差額を生じ金の買入れを行つてゐる金資金特別會計は莫大な利益を生ずることになり、買上げ價格引上げの聲が起つて來たのであるが當局では買上げ價格を引上げず割增制度を設くることになつたものである

五億を突破

滿洲國の紙幣發行額

【新京十一日發同盟】十月末までは四億円台に止つてゐた滿洲中央銀行紙幣發行額は十一月に入つて急激に膨脹を示し十日には五億一千九十九万五千円に達し九月末の最高記錄である四億八千九百九十九万六千円に比し五千八百九万円の激增を示した、これは一般經濟界の活況を反映するものと最高の物價と生產の出廻り期に入つたためと見られる、かかる情勢より推すれば本年末の發行額は恐らく六億円台に達するものと觀測せられる

日本海海運會社今月末創立總會

【東京十一日發同盟】遞信省では曩に日本海における主要航路を統合しこれが强化を計るため國策會社日本海海運會社の設立を企圖してゐたが諸般の準備成り十日午後遞信大臣官邸において官民準備協議會を開催、國策會社の設立要綱を附議決定、愈よ今月末には創立總會を開催する運びとなつた、しかして同會社の經營航路は新潟北鮮、伏木北鮮、敦賀浦鹽、敦賀北鮮航路でこれに配船される各社の出資船舶は北日本汽船六隻、朝鮮郵船一隻、大連汽船四隻計十一隻四万三千九十噸で資本金は大體五千万円と見られてゐる

大藏、農林の新規要求經費

【東京十一日發同盟】大藏省では十日午後第三回豫算會議を開き農林大藏兩省豫算案の査定を行つた、當日承認を見た兩省の新規要求經費主なるもの左の如し(單位百万円)

△農林省所管

國有林產物の增產に依る經費 〇・六

重要農產物增產のための耕地事業助成費 三・六

民有林開發林道等に要する經費 三・八

臨時農村對策施設費 一八・〇

△大藏省所管

國債整理基金繰入 七・〇

昭和十五年度國勢調査費 三・〇

支那事件行賞勳章其他製造に關する經費 八・八

貯蓄獎勵諸費 一・一

米艦に事故頻發

設計を急いだ爲に

【ワシントン十日發同盟】共和黨上院議員バーデンバーグ氏は過般來エヂソン海軍長官代理に對し近來チェスター・ルイスヴイル・ソルトレーキシチー・ペンサコラ號その他新鋭巡洋艦の事故發生に關し質問を發したがエヂソン長官代理は十日書簡を以て次の如く答へた

最近竣工した驅逐艦、巡洋艦中に多數の缺陷を發見したことは事實である、これは設計が餘りにトップ・ヘビーであつたため安定性を減じ振動激しく艦尾その他艦體の各部分に龜裂を生じたのである、然し研究の結果右缺陷を適當なる方法に依り漸次改善せらるるに至つたがその爲め海軍部において若干の人事異動が行はれた

森岡長官の上京十八日に延期

森岡總務長官の上京は都合に依り十八日に延期された

香港重慶公路遂に中止

【香港十一日發同盟】支那側情報に拠れば歐亞航空公司は二週間前再開されたばかりの香港、重慶線をガソリン拂底のため中止することに決定したと傳へられる

人事

▲前田利爲侯(貴族院議員) 十二日臺北發南部へ

▲林安繁氏(宇治川電氣社長) 十三日夜行にて高雄へ、それより北上、全島の營業所を視察、十八日夜歸北の豫定

▲久宗董氏(臺拓副社長) 大和丸にて十二日歸臺

▲中村綱一氏(總督府事務官) 十一日歸北

▲小出三郎氏(日鐵臺灣鐵道課長) 十一日臺北發東上へ

無絃琴

"ソ聯の正體"を伊太利の言論機關がこの間から頻に暴露し、同國の老獪なる侵略政策を攻擊してゐるがドイツの味方たるソ聯と伊太利とが仲間喧嘩を始めたといふ所に注目すべきポイントがある▲殊に伊太利政府の機關紙たるジョルナーレ・デイタリア紙は、ソ聯革命二十二周年記念日に當つてコミンテルンが全世界の共產主義者に對して發した檄文に對し猛擊を加へてゐる點は世界の注目を惹くに十分である▲同紙論じて曰く"コミンテルンが其の破壞政策の手をソ聯政府の假面の下に世界に差し伸べてゐる事は明白で、屢々世界革命を起さんが爲め各地で戰爭を惹起させてゐる。スペインの內亂然り、支那を使嗾して日本と戰はせて來た事實然りだ。更に外蒙への侵略、波蘭の領土强奪行爲等々、皆コミンテルンの本性暴露に外ならぬ"と防共の立場から手嚴しい一擊を加へてゐる▲他の伊紙も、ソ聯のドイツに對する態度を陋劣だとして攻擊してゐるが、結局、ソ聯はドイツと結んだ樣な身振りをしながら歐洲動亂のドサクサに紛れて火事ドロを出來るだけやらうといふ"ソ聯の抱く野心"が先づ伊太利の言論機關に依つて白日の下に曝された結果となつた▲ソ聯はバルト海沿岸の三小國は巧に丸めたが、芬蘭を含む北歐諸國との間には蟠りが出來、そのためバルカン政策の巨歩を十分に進め得ない現狀で、北歐が先か、バルカンが先か、或は雙方同時にやるのか今の所見當はつかぬが、若しソ聯がルーマニアに進出して來ると、直に伊太利の利害關係であるブルガリアに利害が及び、更に南進して其の勢力が伊太利の生命線である地中海に及んで來ると、同國としては眞に死活問題になつて來るので、武力を以てもソ聯の南下を喰ひ止めんとしてゐるらしいが今度の伊太利の右の言論機關の警告は、それを示すものとして注意すべきものだらう。

三國志

(59)

(桃園の巻)

吉川英治作

矢野橋村畫

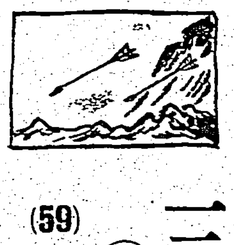

轉戰 (六)

盧植が云ふには。

――抑、この地方は、蜿蜒が多くて、守る賊軍に利があり、一氣に敗らうとすれば、多大に味方を損じるので、心ならずも、かうして長期戰を張つて、長陣をしてゐる理であるが。

折入つて、貴下に頼みたいといふのは、賊の總大將張角の弟で張寶、張梁のふたりは目下、潁川(安徽省、開封の西南)のほうで暴威を振つてゐる。

その方面へは、やはり洛陽の朝命をうけて、皇甫嵩、朱儁の二將軍が、官軍を率ゐて討伐に向つてゐる。

ここでも勝敗決せず、官軍は苦戰してゐるが、わが廣宗の地より も、戰ふに益が多い。ひとつ貴下の手勢をもつて急に援軍に赴いてもらへまいか。

賊の張寶、張梁の二軍が敗れたりと聞えれば、自然、廣宗の賊軍も、戰意を喪失し、退路を斷たれることを惧れて、潰走し初める事と思ふ。

「玄德殿。行つてもらへまいか」

盧植の相談であつた。

「承知しました」

玄德は、元より義をもつて、恩師を援けに來たので、その恩師の頼みを、すげなく拒む氣にはなれなかつた。

即刻。軍旅の支度をした。

手勢五百に、盧植から付けてくれた千餘の兵を加へ、總勢千五百ばかりで、潁川の地へ急いだ。

陣地へ着くと、さつそく官軍の將朱儁に會つて、盧植の牒文を示し

「お手傳ひに參つた」

とあいさつすると、

「ははあ。何處で雇はれた雜軍だな」

と、朱儁は、至極冷淡な應待だつた。

そして、玄德へ、

「まあ、せいぜい働き給へ。軍功さへ立てれば、正規の官軍に編入されもするし、貴公等にも、戰後何か地方の小吏ぐらゐなはお役目仰せつかるから」

などとも云つた。

張飛は、

「ばかにしてをる」

と、怒つたが、玄德や關羽になだめて、前線の陣地へ出た。

食糧でも、軍務でも、又應待でも、冷遇はするが、與へられた戰場は、最も强力な敵の正面で、官軍の兵が、手をやいてゐるところだ。

地勢を見るに、ここは廣宗地方とちがつて、いちめんの原野と湖沼だつた。

敵は、折からの、背丈の高い夏草や野黍のあひだに、蟲のやうにかくれて、時々、猛烈な奇襲をして來た。

「さらば。一策がある」

玄德は、關羽と張飛に、自分の考へを告げてみた。

「名案です。長兄は、抑、いつのまにそんなに、孫呉の兵を會得してをられるんですか」

と、二人とも感心した。

その晩。二更の頃

一部の兵力を、迂廻させて、敵のうしろに廻し、張飛、關羽等は眞つ暗な野を這つて、敵陣へ近づいた。

そして、用意の物に、一齊に火を點じると、

「わあつ」

と鬨の聲をあげて、炎の波のやうに、攻めこんだ。

かねて、兵一名に、十把づつの松明を負はせ、それに火をつけて雪崩れこんだのである。

眠ごみを衝かれ、不意を襲はれて、右往左往、あはて廻る敵陣の中へ、投げ松火の光りは、花火のやうに舞ひ飛んだ。

草は燃え、兵舍は燒け、逃げくづれる賊兵の軍衣にも、火がついて居ないのはなかつた。

すると彼方から、一彪の軍馬が燃えさかる草の火を蹴つて進んで來た。見れば、全軍みな紅の旗をさし眞つ先に立つた一名の英雄も、紅盔、紅甲、馬鞍、総て火よりも赤い姿をしてゐた。

どんな難しい證書・願屆でも 代書いらず自分でスラ〜書ける
家庭にぜひ此の一冊を
印の押し樣一つで非常な損失を招く事がある。一寸した屆け書でも自分で書く事を知らぬと代書人に三十錢五十錢と拂はねばならぬ時代である證文や屆け書の書き方を知らぬと不便が多いものですその不便をたすける目的で今度興文書店で日常自殺の『代書いらずの正しき證文の書き方』法學士末吉先生のをしへた本です、これこそ一切の證文と書式を集めたもので貸借、賣買讓渡、賣人、請負、保證、抵當、登記、戶籍、寄留、兵事、營業、出版、納稅事項、民事刑事訴訟、人事訴訟手續其他一切の證文屆書申請申立書に書類と書式の大集錄で本書は代書人の要なくむづかしい書式もこの一冊あれば書けるので大奉判四六判特製定價二円を送料共金壹円貳拾五錢ですハガキで申込次第代金は著本拂ひで書留代引にて差本す。住所正しく御記入下さい。
東京市芝區金杉濱町十五番地 興文書店

主婦之友社發賣
藥研 ハトムギ洗粉

埃・ゴミを吸ひ出す清淨力
『ハトムギ洗粉』は、强い清淨力で皮膚に吸ひつくゴミやベイキンをキレイに洗ひ落し、清く白い肌にいたします。メキ〜美しく垢ヌケして、ニキビ、吹出ものも防ぎます。

イボさへ除る強い整肌作用!
『ハトムギ洗粉』でイボを洗ふと、溶けて小さくなつてしまひます。この獨特の角質溶解力で、キメの粗い肌、硬ばつた肌が花びらのやうな柔肌になります。

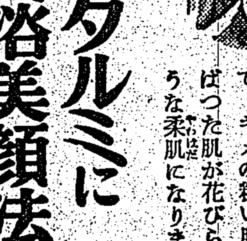

小皺・タルミに入浴美顏法!
『ハトムギ洗粉』を、水か牛乳、又は玉子の白味でこねて顏に塗つておきますと、肌が氣持よく突張つてきますからサット洗ひ落します。かうするとホルモン・ヴイタミンが皮膚に滲み込み、小皺、タルミを解消して、艶々しい美肌になります。
正價 三五セン・六五セン・一・五〇セン
▲試用袋進呈 新聞名記入、東京・神田・主婦之友社へ。各藥店でも無代進呈中。(代理店)臺北市西和商工

★ホルモン・ヴイタミン含有★
U―2

主婦之友社發賣
養毛フケ止 メグミ液

フケカユミに!
『メグミ液』を三、四五滴……。不快なフケ、カユミを忘れて、サッパリした髮になります。

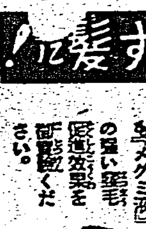

拔け毛に!
拔けるも、拔けぬもお手入れ次第です。『メグミ液』で、毛根にタップリ榮養をお與へください。

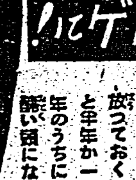

うす髮に!
うす髮、生え際の毛のうすい方も『メグミ液』の强い養毛、促進效果を試驗てください。

若ハゲに!
若ハゲは、一日も早く正しいお手當を。放つておくと半年か一年のうちに醜い頭になる!

九〇セン 一・二五セン 二・六〇セン 四・二〇セン デパート・有名店にあり
▲試用液進呈 新聞名記入のうへ、東京・神田・主婦之友社へ
Y―2

第二回の市議選擧 愈よあす告示日
十日間の政戰の幕開く

第二回の市議總選擧は愈よ目睫に迫つた、昭和十年待望の改正地方自治制が實施されてから正に四年目である、二十二日は投票日、そして十二日は選擧の告示が行はれる、告示と同時に我こそはと目差す立候補者の屆出があつて活潑な選擧戰が開始されるのであるが台北市では十二日朝市報を以て選擧の告示をなし十三日からは入場券の配布と既報の通りの順序を經て投票日を迎へる事となる

臺北市の官選議員 明朝市尹から夫々内示

投票に先立つ官選議員は二十二日愈正式に任命されるが告示の十二日には夫々官選候補者に對する内示が行はれる豫定で同日午前八時半或ひは九時頃から石井市尹が一々候補者を公室に招いて内示するものの如く特殊の事情ある向に對しては田中助役が訪問するのではないかと想像される、かくて當日官選の顔觸れが大體明かにされると同時に民選立候補者の旗幟も愈よ鮮明となつて選擧熱は高潮する事であらう、因みに台北市は松山の合併に依て市議定員は四名增えて四十名となり官選も二名增員で廿名となるが右二名は勿論として現市議中辭退の意を洩らす人もあつて若干の新顔が加はる事は當然想像されるところである

一票」等の宣傳ビラ作製は島都の選擧氣分を湧き立たせて居り、官選内示後には形勢觀望組も旗色を鮮明にして相當の亂戰は豫想される

岩田氏出馬を斷念

大稻埕公會では第二回市議總選擧に公會より現市議岩田比一氏を推薦する筈のところ同氏は出馬せずと決意を示し、十日夕刻公會代表再三の出馬要請にも拘らず所信をひるがへさなかつたので同夜公會事務所に重田會長以下が參集、緊急協議會を開き、同會の幹部大平町柴山弁護士および建成町佐久間謙介の兩氏いづれかを推薦する事を申合せ兩氏に交渉したところ兩氏ともに出馬する意思なき事明らかとなつたので結局今回の選擧には同會より推薦候補を樹てぬ事となり、會員一同は強固なる地盤を擁しながら公會から代表者が出馬しないのは殘念だと語つてゐる

立候補は十七名か 南署管内の市議戰下馬評

官選議員内示の取沙汰と共に台北市議選擧戰に對する市民の選擧熱は愈よ高潮を示してゐるが、南署管内に於て下馬評に上る立候補者の顔觸れは既報の如く官選期待の安田勝次郎、鈴木讓三郎、菱村彥十郎、阪田清の諸氏を除いても尚月山雅斌、松田繁藏、八十川清、堤深盛諸氏の現職員を始め内地人側には三好正雄、早川猛、川本澤一、緒方武藏、萩方勇、石原明治、神村三郎、松岡幸三郎、小園江隆藏の諸氏、本島人側には林水田、蔡勇、林江治、陳有輝諸氏の新顔が噂に上り、比較的立候補稀薄の東門町方面に於ける千八百名と云はれる有權者數を狙つて滯住區長有馬男爵の出馬が新に傳へられ有爵者の市議立候補として一異彩を放ち、結局内地人十二名、本島人五名總數十七名を算し既に立候補者に依る「政見發表演說」「禍き

選擧運動の協定事項

第二回市議選擧も愈よ十二日に期日告示となるが戸別訪問禁止反對問題も漸く下火となり台北州下兩市即ち台北基隆兩市では業者側も市會議員候補者、推薦者共に運動員各協入間に結ばれる協定事項中に戸別訪問禁止一項目を新に協議に加へて居り其他前回に於ける協定事項中運動に使用する文書、圖書の制限、勞務者數、運動員に對する支給實費辨償額等目に就る變更が行はれてゐる、市部に於ける協定事項は次の通りである

一、選擧運動の爲めの戸別訪問は行はざること
二、選擧運動員の數は左記に依ること
候補者一人に付き臺北市に於ては十五人其の異動ありたる場合と雖通じて二十一人、基隆市に於ては十人其の異動ありたる場合と雖通じて十四人
三、選擧運動員及勞務者は夫々所定の徽章を左胸部に着用すること
四、文書圖書の頒布に際し氣勢を煽るが如き行爲を爲さざること
五、選擧運動の爲めに特に大なる文書圖書は之を掲示せざること
六、選擧運動の爲めに文書圖書を掲示するに當り其の制限は次の如し(イ)立看板 長サ一米七十三糎（八尺）幅六十一糎（二尺）以下候補者一人に付き五十以下(ロ)張札 長サ九十一糎（三尺）幅六十一糎（二尺）以下候補者一人に付三百以下
七、選擧當日選擧會場（投票所を含む）を設けたる場所の入口より二百米以内に於て候補者又は運動員等選擧人に對し挨拶其他投票を依頼するが如き行爲を爲さざること
八、選擧運動の爲めに使用する勞務者數は運動員數の制限に準ずること
九、勞務者を雇入れんとするときは其の屆出をなすこと
十、選擧事務所に於て酒食又は之に類する行爲を行はざること
十一、旅館、料理屋、飲食店、貸座敷、席貸等多衆の出入する場所には選擧事務所を設けざる事
十二、選擧運動者に對する實費辨償は左記の通りとすること(イ)選擧運動員に對する實費辨償1辨當料一食金一円以内（一日に付參円以内）2宿料一泊七円以内（但し茶代祝儀を含む）3茶菓料 運動員一人一日に付金廿五錢以内（但し選擧事務所内に限り給與する事）4船車馬賃 各規定又は公認額以内5以上に止むを得ざる場合の外右標準に基き何れも現品給與とすること(ロ)勞務者の日當一日に付…二円以内、晝付一日に付…一円二十錢以内

尚候補者（自立推薦を問はず）推薦者（數人の場合は代表者）並に運動員は各人印鑑持參の上出頭を要することになつて居り、又本島には選擧事務長制度がないため選擧關係の文書には本人又は本人と關係ある多數人の代表者を責任者に定めることを要すると

無筆者へ親心

台北市では二十二日の市會議員總選擧に備へ少しでも棄權者を少くする爲先般開催せる無筆者講習會に缺席した全市無筆者中の有權者に對し投票日迄に少しでも假名書き位出來る樣にして貴重な一票を無駄にさせまいとの親心から田中助役の名を以て各區長宛その管内在住講習をうけざる無筆者へ從覺と練習帳を贈る事となり十日左の通り通牒を發した

第二回市議總選擧に際し無筆者教育に關しては特に各位の御高配を相煩し豫定の如く教育を終了致候處其當局に無筆者敎育を…であるが此際居民の方は是非出してほしい門札は大文字で略さじてほしい、門札は大文字で略されない樣に同居人も洩れなく出してほしい

基隆郵便局も待機

【基隆電話】今回の選擧戸別訪問廢止協定で電話の使用は除かれてゐるので基隆郵便局では十二日の告示と同時に十日間の選擧政戰期間中の大多忙を豫想して、交換手、電信、郵便各係員に對し「早出、臨時出局、居殘り」等が何時命ぜられても通信機能の万全を期すべく同局長より緊急警報が發せられてゐるが、さらに立候補者には各選擧事務所に郵便係員を派して通信に關する打合を行ひ諸種の注意を與へる筈である、なほ電話に關して前日十九日の日曜は郵便の受付時間を特に平常通りに延長すると

棄權防止策

【基隆電話】基隆市が各方面へ依頼状を發し左の如く注意方を希望してゐる
一、必ず言語發號で呼び出すこと
二、交換手を居倒しないこと
三、發信通知には必ず番地を明記し受付時間より早めに出すこと

一、必ず…
基隆市役所では目下方般の準備を急いでゐるが、既報した如く市内小公學校兒童を通して有權者父兄に棄權防止の愛市運動を呼びかけたが、市當局の施旨とするところは今回の總改選を好機に選擧の實際教育を施すると共に棄權防止運動は取締上の公正運動になる危險性があり、これを防止する見地から一石二鳥の好果を期待するものとして漏なく父兄に時局選擧を認識せしめる方針である、なほ棄權防止に關しては市會その他諸團體に積極的に呼びかけすどこまでも市當局自身の立場で職員總動員の下に乘り出すべく棄權防止工作を攻究中である、更に市内各官衙、銀行、會社その他諸團體に棄權防止の依頼状を發送するが、その前に渡航助役から是等先へ依頼に廻る筈で、投票日が切迫すれば有權者の住所の異動、入場券の紛失などにつき前もつて職員が調査に廻ることとなつた

投票者に往復 共バス無賃

【基隆電話】基隆市役所では更に有權者の便宜を計り一方棄權防止の目的を以て既報した如く選擧當日選擧會場に赴く場合入場券を所持するものに限り市營バスを片道無賃乘車とすることにしたが、更にこれを往復とすることにして投票終了者に對し帰宅の乘車券を交付することになつた

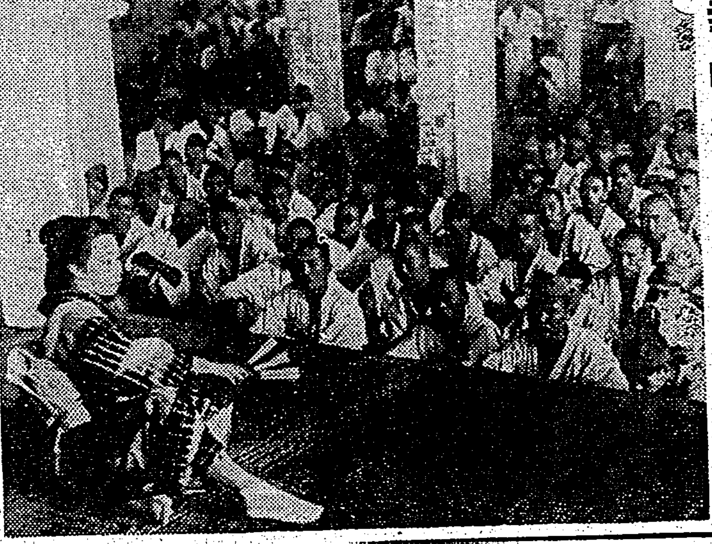

廣東更生一周年記念畫報

（上）中央公園の角力大會（下）上山部隊に於ける居留民の白衣勇士慰問會

水戸長官厦門へ

【基隆電話】厦門航路寄港丸は十一日前十一時基隆を出帆した、同船の主なる船客は水戸厦門連絡部長官、吉田マニラ總領事、厦門敎員團一行等であつた

本年度中最後の第三種綜合訓練
廿五、六の兩日島都で

既報の通り台北市では來る廿五日午後（時間未定）より翌廿六日午後五時迄本年度最後の第三種綜合訓練を實施するがその想定は其の目的を達成する爲一路邁進しつつあるもの如し、而も其の本島各地に根據を有する數次の挫折を遂に台北市に於て戰略的に其の目的を達成せんと企劃しつつあるものと認められ、最後に我方の敵の空襲をうけ…戰略として連續…生存するものが比較的少きの本島の戰攻を決定しつつある實施するものなる

あつて十三日午後二時から公會堂に於て打合會を開催する、訓練の大綱左の通り、因みに市防衞團の椎山小學校に於ける訓練は都合により中止された

▲訓練地域 臺北市一円
▲訓練項目 警報傳達、燈火管制、消防、防毒、待避救護、工作、配給、偵聽分判
▲實施要項 實施計畫は訓練實施要領第三號の通りとす、各地區防衞團（分團）は訓練の一部を目標として細部實施計畫を策定し且つ之が實施細目を策す
▲實施項目 …

始時刻は別に示す、右に關する細部實施計畫は十一月二十日迄に市本部に提出するものとす、出場圖書類、配置狀況、器具資材の種類狀況、警防、消防、交通防護其の他防衞團（分團）より市本部に派遣する連絡員は二名とす、細部の講評は後日指示す
▲實施上の注意 訓練實施中旅客機等の實際に飛來したる場合は本訓練に關係なきものとす、訓練中万一防空實施の發令ありたる際は本訓練を中止す

第三種訓練に同じ、但し自轉車の使用數を可成く僅少ならしめることに努むべし、燈火管制下の日常業務の圓滑なる運行に關しては特に留意すべし、各地區

御難續きの“ヒ”總統
今度は御用寫眞館破壞さる

【ベルリン十日發同盟】ミュンヘンの爆發事件を繞りヒトラー總統の身邊が極度に警戒されてゐる折柄又も十日ベルリンの總統御用寫眞師ハインリッヒ・ホフマン氏寫眞館の大飾窓の硝子に石を投げつけてこれを大破した事件が起つたドイツ官憲はこれは同窓内に掲げられてゐるヒトラー總統の寫眞を狙つたものとしてこれを重大視してゐる

大肅清を斷行

【ベルリン九日發同盟特電】ドイツ國家秘密警察は今回の爆發暗殺事件を機に國内大肅清を斷行する方針と云はれる、左右兩派をはじめあらゆるナチス黨中の反對派に對し嚴重取締を行ふものと見られるが一方一般民衆の間には今回の暗殺未遂は英國の秘密機關が企てた陰謀だとの氣持が深く染込んでをり英國膺懲すべしとの聲は國民の愛國的要求となりつつあり、ヒトラー信賴の念は事件と逆比例的に益々昂揚してゐる

法華寺のお會式 市内若竹町法華寺では十二日午後八時より國威宣揚武運長久祈願會、八時半より日蓮聖人の御會式を袁修、法要後岡田監督の講演（今時欺人を懐ふ）あり御正宮法要、十三日は午前十時半より御正宮法要、正午より御猗き供養、午後八時より皇軍戰死者追悼法會を催すと

前線へ慰問文の雨
臺北の學童から毎月五千通

台北市學務課では從來も市内全小公學校男女兒童の皇軍慰問文又は慰問袋を何回となく戰地へ送つてゐたが今回更に銃後小國民の熱意を示して長期戰に處する爲新たにする爲毎月一回必ず五千通づつの慰問文を作成戰地へ送る事となり十一月より實施する、既に市學務課へ各校より續々慰問文が纒められつつあるので來る十三日第一回分を發送するが大體小公學校共三年乃至四年以上の男女兒童がそれに當り各校隊月に當番を受け持つ事になつており兒童全部我等の兵隊さんと大張り切りである

本社工場見學（十一日） 新竹州竹東郡大坪公學校兒童一〇二名、新竹州竹南郡學校兒童二百名（△臺南州斗六公學校兒童一百名△臺北州海山郡尖山公學校兒童六八名

あすの天氣

臺北地方 東の和風雲時々晴
北部地方 東の疾風雲
東部地方 北東の和風雲後雨
西部地方 北の和風晴
南部地方 北の和風晴

概況（十一日） 七七〇粍の高氣壓は臺古方面にあり東に移動し七五〇粍の颱風北緯一七度東經一三三度にあり東北東に進む模樣、内地の天氣は一般に晴、沖繩は雨、本太及朝鮮方面は晴、北海道樺島は北部が雨他は概ね晴、近海は北東の疾風波浪稍々高し

規那樹伐採を繞り 解せぬ京大側
某方面で激憤の態度

高雄州旗山郡六龜にある京都帝大の演習林には昭和二年頃から規那樹を植栽して居るが、その後次第に規那樹林をなしたが、その後現在では五百甲歩の廣大な規那園になつてゐる、一方キニイネは戰線方面より必需藥品として急務があり、又從軍勇士の中でもマラリアに侵されてゐるものは決して尠くないのでキニイネの供給は當面の重大問題となつてゐるが規那の需給關係は歐洲動亂の勃發で歐洲の需要が增大したため從來我國が印度其他から輸入してゐた五十五万瓩も次第に輸入を杜絶させ今日では台灣産のものだけでも毎月一噸の需要に不足を見るに至つてゐる狀態である、そこで内務省では此程京大當局に對して旗山演習林の規那伐採方を下命したとのことだが、京大側では規那の樹齡の關係でキニイネ含有分のパーセンテージが低いから明年にならなければ伐採し難いと應ぜざる模樣で、此所謂某方面では京大側の措置に對して憤慨してゐる、此問題について某方面では次の如く語る

成程キニイネ含有分の如何とか又は學理的の理由が多少あるかも知れぬが、今日の狀態は緊急を要するので躊躇を許さない程度に大學本來の國家的使命を没却せるものと云はざるを得ないではないか、聽く所によると今伐採しては利得が薄いからといふやうな言動があつたといふことだが、若し然りとすれば斯かる態度は恰も局時を利用する不德商人の行爲と同斷揶ふ所はなく、遺憾に堪へない

イ・エ社旅客機の「不時着事件の眞相」
我が香港總領事館から發表

【香港十日發同盟】英國インペリアル・エアウェー會社の旅客機が蘭領ボルネオ附近に不時着した事件に關し香港總領事館では十日午後インペリアル・エアウェー會社旅客機不時着事件に關し左の如く發表した

今年一月二十五日當總領事館は蘭領ボルネオ附近の英國旅客機の行動に關し屢々嚴重なる注意を喚起し又同一ユーラシア外第三國航空會社に對し前述の條項に注意をするやう勧告した、これに對しインペリアル・エアウェー會社は前述の趣旨に從ふ日本側の要求に應じ同海島の上空を飛行しないことを約した、一方英國側の航空路に關し十一月十日この社旅客機は南方海上を航行中偶々去る六日再びインペリアル・エアウェー會社に對し香港總領事の名を以て警告を發した

…總督府の發表では南支の軍事情勢…

めたのである

あす強行軍

台北市に於ては十三日左の要領に基き第二乙號又は他の適用報國壯丁を集めての第四回壯丁市外行軍を行ふ事になつてゐる
午前六時半樺小學校集合、六時五十分點呼、軍旗奉迎、國歌合唱、宮城遙拜、訓示、ラヂオ體操、七時二十分發、八時出發自動車にて十一時二十分新店グラウンド到着、十一時半晝食、午後零時半より體操、競技、決勝種目、中間、四時出發、四時四十二分列車にて出發、五時半万華驛著散

松尾礦山の椿事 死者三十四名を出す

【臺南十一日發同盟】十日午後三時三十五分頃岩手縣松尾鑛山にて惨事が起り、松尾鑛山に於て發破がやりかけで爆發が起つた、その坑内作業中の坑夫約二百名全部が救出されたが死者三十四名、重傷者四十名、坑内はさらに落盤ともにガスの發生、救助作業困難を極めてゐる、

鹽野香料の落成式

【新竹電話】新竹州下名産のボンカン、レモン、オレンジ等の香果の皮を利用して芳しい香料を作る、香料原料として香料を製造する鹽野香料株式會社竹東工場は新竹にて去る…

…その他香料工場は本島として唯一の天然香料工場として今後の成果を期待されて居る、尚工場は前記の柑橘類を原料とする香料製造を爲す外近隣に二十一甲歩の山野を買收し柑橘類その他香料植物の栽培園を經營して居る

青年大會は明春
一月十四日に新公園で

台北市では十日夜青年團長會議を開催協議の結果從來は秋頃開催してゐた青年大會を本年は特に延期し來年早々當局の斡旋と同時に開催する事となつた、即ち一月十四日新公園に於て盛況をうけて公會堂に於て青年大會を開催、興亞青年の意氣を示す豫定である、また二千六百年記念事業として基本財産の造成も決議したが來るべき總選擧には團員總動員で棄權防止運動にのり出す事も申合せた

郵便局も一役

市會議員選擧に關し台北郵便局では一般に對し左の樣な希望を述べてゐる
一、選擧關係の文書や圖書を一時に差出しとして出す場合郵便物に一々切手を貼るのは非常な手數や時間を要するから料金を別に納める料金別納郵便（五十通以上）や市内郵便（臺北局の配達區域内に限る）の便利な方法を利用されたい
二、郵便局と明瞭なる門札の掲出は郵便物の配達上極めて必要なことで平素から希望してゐる處

英靈の合同告別式
廿日、四ツ谷部隊の營庭

新東南戰線の聖戰に華々たる武勲を立て遂に護國の華と散つた林、山口、下村各部隊の上村大尉以下の戰歿將士に對する四ツ谷、後藤兩部隊の合同告別式は二十日午前九時半より四ツ谷部隊營庭に於て擧行せられることになつた

小川少尉戰死
南支戰線に奮戰中

山口部隊の小川誠一寺許少尉は南支戰線で壯烈な戰死を遂げた旨十一日原隊から發表された、氏は愛媛縣松山市寺町の出身台北商業を卒へ昭和五年台北商業を卒へ日本通運に勤務してゐた、四商時代には人として同窓、先輩の評判も良く野球、ラグビーの選手として一時は運動界の花形として令名を鳴らした事もあつた、同少尉は台北市京町一ノ四九に在る吉井喜三郎の三男で實家では同少尉夫人春代（二三）さんの叔母で實家の須美子（二）さんかもり吉井氏方に寄寓してゐるが、あき子夫人は目下吉井喜三郎氏方に滯在中である、吉井喜三郎氏は語る

誠一は戰死で非常に勇敢に戰つたと云ふ頼りを聞いて、私も喜んでゐます涙合のあき子も十九日頃歸臺しますが立派な戰死であつた事を慰かしてやりたいと思つてゐます

（寫眞は小川誠一少尉）

石井市尹が弔問

南支戰線に於て名譽の戰死を遂げた山口部隊の橋本寫平曹長、中野小川誠一寺許少尉（以下戰死者等の遺族）の遺家族が十一日正式に台北市役所に通達したので石井市尹は正午より京町一ノ四九の小川少尉本宅、京町一ノ四九の小川少尉宅を夫々正式に弔問した

海軍軍醫學校卒業式

【東京十一日發同盟】海軍軍醫學校では十一日午前十時から御名代高松宮殿下の御臨席を仰いで盛大なる卒業式を擧行した

今夜の放送
△六・〇〇連續劇「ほがらか部隊」BKコドモ會△六・二五講演「東亞民族と新秩序の建設」朱朗通譯江口辰雄△七・〇〇漫才「仲よし兄弟」コスモス座△七・三〇官幣大社橿原神宮官幣大社橿原神宮奉祝御神樂（奈良縣畝傍町官幣大社橿原神宮より中繼）自八・〇〇至九・三〇八出征將士遺家族慰安の夕（新潟市公會堂より中繼）浪

今晩の映畫
◆新世界館 晝一時上映 1資金の鷹 午後七時二〇分 2娘の願ひ唯一つ 八時三〇分 3パテー・ニュース 八時五〇分 4藥隱れ天狗 九時〇分
◆芳乃館 晝一時上映 1東日ニュース 午後七時〇分 2淚 七時三八分 3大毎ニュース 4姫君大納言
◆國際館 晝二時上映 1街道巡羅隊 午後七時二〇分 2ニュース 3GXこの行動 4惡漢の町
◆タイゲキ 晝二時上映 1東日ニュース 午後七時〇〇分 2土と兵隊（時間不明）
◆第二世界館 晝一時上映 1短篇ニュース 2若旦那ここに在り 3母の歌（前篇） 4母の歌（後篇）
◆大世界館 晝一時上映 1盗日・ニュース 午後七時〇〇分 2喧嘩笠前篇 3喧嘩笠後篇

會葬御禮
原田洋
親戚一同

ルーブ セット ローション
國策型斷髮・電髮等御婦人の御整髮料として、理想的な固定力を有すばかりでなく、殺力のポマード代用品としても推奨さる可きものです。 1.25
全國百貨店 有名化粧品店 藥店にあり
東京・上野 ハリキン與業

大病院が採用の病人用食餌 牛乳ゾン 一五一
總代理店 台北・台南・高雄 錢智商店

ポケットハ グリコデ アトガ ハイラナイ

元祖 八の摺味噌

國産最高級 日光ペン
見本へ切手十錢封入 日光ペン見本係

ビクター 秋季特選盤
眞晝の陣營 楠木繁夫唄
父は九段の櫻花 三味線武士 美しき星 秋の歌 銃後の日本大丈夫
★ビクター「描寫音樂」アルバム ★ブルース・アルバム
忠靈顯彰 「一日戰死」獻金運動のため發賣

十四日を期して 結核豫防の實行へ

國民死因の順位を探る

來る十一月十四日を期して、全國的に結核豫防の大運動が行はれます、今回の大々的豫防運動を起さしめた遠因は畏くも皇后陛下から結核の豫防について令旨を賜はつたためで、厚生省豫防局ではこれに對して十分の計畫をすゝめると共に、財團法人結核豫防協會は、豫防運動の第一線に立つて、目覺ましい活動をすることになりました。

× × ×

まづ、十四日を振出しに、都市と結核、農村と結核、家庭と結核、工場と結核、學校と結核について五日間に亘り、ラヂオの中繼放送に依つて全國的に呼びかけると共に、講演會、映畫會、紙芝居、印刷物、巡回相談その他これに必要な一切の機關は總動員されるわけですが、更に今回の企畫に於ては時局下にかける體位の向上を計るために、日常生活に於ける各種の改良策、結核の早期發見及び治療、傳染の豫防等、數多の問題が實行に移されるわけであります。

× × ×

要するに、安易に何人も便宜の得られる健康相談所增設の急務であることばかりでなく、職場に於ける健康診斷の勵行なども其の中に加へられ、更に、結核の早期發見に依つて患者の全癒を計ると共に、これが傳播を豫防して結核撲滅へ進めてゆくことが、文化人としてのつとめであるばかりでなく國家に對する道德であるとまで見てゆく點に、今後の結核豫防運動の重點が置かれるわけであります。

× × ×

いつたい、我國では結核が因となつてどれ位斃れるか、と申しますと、かつて、内務省が調査したところに依れば、人口一万につき一九・一を示し、一年間の實數十三万二千餘名といふことになつて居りますが、これは、正眞の結核のために斃れた者の數であつて、世間往々に見るやうに、結核が斷えその他に出たものをその病症から見て、他の病名を附されたものもあり、死亡に際して結核とせずに屆け出られるものも無きにしもあらずですから、けだし、その實數に至つては案外の多數に上つてゐることは察せられるのであります

しかし、それはともかくとして、國民死因の最高が右述べた結核者の數字であるとすれば、他の疾病はいつたいどうなつてゐるでせうか、まづ當局の調査についてしらべて見ませう。

× × ×

結核死亡者に次ぐ死亡者としては、腦出血、腦軟化症及び腦血栓で人口一万に付十六・五、下痢腸炎及び腸潰瘍十六・二、肺炎一五・二、老衰一一・四といふことになつてゐます、これに依つて見ると結核及び胃腸のために斃れる人はどんなに多いといふ結果になります、なほ、參考までに先天性弱質者として一歳未滿で死亡する者は人口一万に對して九・三を示し、その實數は年に約六万五千人ほどに及んでゐます。

更に、一般について云へば、意外に多數を占めるものは、腎臟炎であつて同樣人口一万に對し、八・一、癌その他の惡性腫瘍七・一、腦膜炎(結核性を除く)五・四、不明の診斷及び不詳の原因四・九、不慮の傷害四・二、氣管支炎三・五、慢性心臟内膜炎及び心臟弁膜の障害三・二、肋膜炎二・五、赤痢及び疫痢一・三、百日咳一・八を示してゐます、なほ、特殊の例としては、チフテリヤ死亡(これは近時醫術が進歩したために死亡數が減じた)〇・六、脚氣一・五、早産〇・八、先天性畸形〇・六、自殺二・〇といふ數字を現はしてゐます。

× × ×

要するに、年々增加の傾向を辿る結核性疾病はこの際急ぐ豫防の急に迫られてゐるわけで、米國の或る軍事研究家の中には、日本恐るゝに足らず、何時の日にか、彼等は結核のために全部倒れる日が來るであらう、國民病のために國家が蝕まれる日が來るに違ひないとさへいつてゐる者があるといふことです。これは全く、識者が考へて見ても放任出來ない狀態で、各種の施設や治療的研究の進むことはまことに結構なことですが、一方極く手近なところで、一般人も日常の些細な注意から出發したいものです、往來に於ける喀痰の取締、公衆食堂に於ける流し場への喀痰禁止、各種飲食店に於ける調理人の健康診斷の徹底等、種々問題が殘されてゐます、また、今日旅館にしても、大衆食堂、公會堂の如き場所に於ても喀痰の設備こそしてあれ、これの掃除人の不注意、汚物の捨て場所等、いろいろの點でまだ遺憾の點が少くありません、當局並に、各種業者に於ても、この機會にかうした方面にも手を延ばして、結核豫防の徹底を計つていたゞきたいものであります。

美人のアラ探し

この顔の表情の中心は眼ですが眉毛に難點があります、眉毛の上側を少し拔いて細くし誇張した角をとります上瞼の円味のところへアイシヤドーをつける、唇の角を引き下げたメーキアップはいけません今少し口紅を濃くし柘榴石のやうな色にべて見ませう。

支那料理數種

炒法を主としたもの

滿洲、中國人の惣菜中七八割を占めるのは炒菜です、炒法(油いため)にする料理は經濟的で、しかも榮養豐富で、これからの料理として喜ばれます。以下炒法による支那料理を御紹介いたしませう

△炒包心菜(五人前)

(材料)キヤベツ七、八枚、煮干二、三十匁、ラード大匙五、六杯、鹽茶匙二杯、醬油大匙一杯、水一合弱、片栗粉茶匙四杯

キヤベツは先づ葉と心とを切分ける。葉は幅一寸、長さ一寸五、六分程に切る。芯は一寸—一寸五分程の長さに切り、更に薄く切る。これを一應熱湯に通して鹽を少くしておく。煮干は一合保熱湯に入れて蓋をしておく。後この水はスープ代りに使用する。鍋にラードを熱し、キヤベツと煮干を炒め、鹽を加へ、味の不足分を醬油で補ふ。味の調つた處で水溶の片栗粉を加へる

△辣丼菜心(五人前)

(材料)キヤベツの芯、赤唐辛子又は浴辛子、醬油、酢、砂糖、米の油

これは前記キヤベツの芯を別の料理に利用したものです。切方は前の樣にし、これを茹で冷まし「米の油」を出し掛け酢醬油で和へる。辛味料として赤唐辛子なら種子を去り、皮をきざみ、浴辛子なら酢醬油に加へます。

△炒豆芽菜(五人前)

(材料)豆もやし二百匁、豚肉卅匁(兎肉又は揚豆腐を以て代へるもよい)ラード、コーヒーカップ二分の一、鹽茶匙五杯、醬油、片栗粉大匙三杯

豆もやしは一寸湯がき、冷水にとり、手早く二三回水を取り換へ水を切る。豚肉は糸狀に切る。鍋にラードを熱し、まづ肉を炒め肉の色の全く變した頃もやしを加へて炒め、鹽、醬油で調味する、最後に水溶の片栗粉を加へる

△黄豆炒飯(五人前)

(材料)米四合、大豆一合、葱二本(ラードコーヒーカップ一杯)鹽茶匙七、八杯、醬油

大豆飯を炊いておくのもよく、大豆と飯とを別々に處理する場合は豫め水に浸し茹で膨脹せしめ、一應茹でておいてもよい。葱は小口から薄く切つておく。

ラードを以て大豆飯を炒め、まづ鹽を加へ十分全體に行き渡りたる上味を試み、味の不足分を醬油で補ひ、葱は飯が十分炒められてから加へます。使用鍋の大きさにもよるが二度位に作る方がよい。

△蒸菜包魚(五人前)

(材料)キヤベツ五枚、鰯十尾、一面、鹽少々

キヤベツ(白菜でもよい)は一度湯がき軟かにしておく。鰯は頭とわたを去り、骨を拔き軽く鹽をふり、蜜の糸切を肉と肉の間にはさみキヤベツで卷く。これを三切にして器に並べ十分—十五分間蒸しその器ごと卓に出す。

食器類の洗ひ方

油のついたのは白水で

お食事のあとでいろいろの食器類を流しに出して、一つの桶などに入れて、水をジャブジャブとかけて洗ふ方が多いのですがこの場合、湯呑も飯茶碗も生臭物の皿と一緒にして、流桶に浸けてあるのは感心しません、生臭味や油が他に移つて、幾度か手をかけなければなりませんが、初めにそれぞれ分類して、湯呑を先に、それから飯茶碗、汁椀と、手数のかからぬものから片づけ、生臭物の皿は最後に石鹼洗ひをするといふやうにすれば、手早くて綺麗に洗へます

肉や魚を盛つた皿は、まづ新聞紙で油を拭きとつてから、石鹼水または、白水(米のとぎ汁)で洗ふと、容易にきれいになります

ナイフやフオークは、熱湯にミルクのうすい位の色になるまで溶かした石鹼水の中にざつと下洗ひしたまま浸けてをき暫らくして取り出したら、そのまますぐ乾いた布巾でよく拭き上げれば、それでよいのです、油もよく除れますし別に磨く必要はありません

これから多い 子供の夜尿

これから寒さに向つて小さい子供の寢小便が多くなります。これは寒くなると汗が出なくなり尿の量のふえるのが直接の原因です。

子供の寢小便にもたまには膀胱炎、膀胱石、尿道結石などの疾患によるものもありますが多くは習慣性のものでおしめにするくせがついてしまふと困りますから、おしめは出來るだけ早くやめるやうにしなくてはいけません。また一般に身體の虛弱な神經質の子供に多いやうです。

寢小便の療法といふものはまづないといつてよく、又したからといつて強く叱るのは子供を一層神經質にするのでよくありません。寢る前にはなるべく神經を興奮させぬやうにし、夕方頃から水分を與へぬことが、これを防ぐ最も手近な方法です。また日頃から日光浴をやらせたり、乾布摩擦などを續けてやつて、身體を強くするのも根本的に大切なことです。

連載マンガ 快速トシちゃん (28)

益子善六

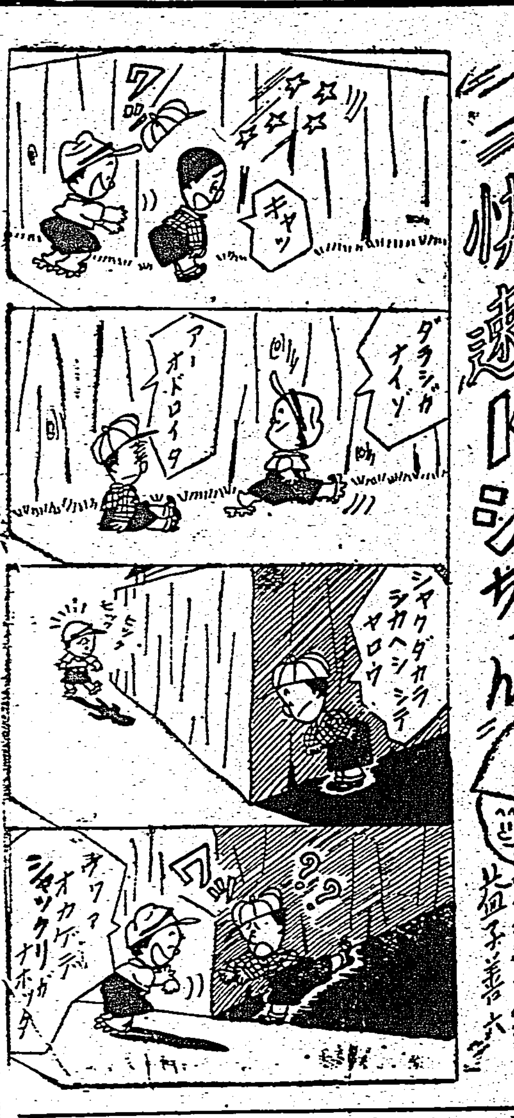

急性 慢性 淋疾

純正化學療法劑 日染 ポレオン錠

NH_2-⬡-SO_2NH-⬡-$SO_2N<^{CH_3}_{CH_3}$

一、内服に依る淋疾の完治 ポレオンの出現に依て淋疾の治療法は劃期的革新を見た。從來の色素類、油劑等の内服劑は補助治療劑的のもので局所療法を必須としたが、ポレオンは内服運用する事により血液、体組織を浸潤して淋菌を消滅完治せしむ。

一、治療期間の著しき短縮 ポレオン衝擊療法に依れば多くは一衝擊(三—五日間内服)にて奏効し難症たる慢性淋疾並に女性淋疾に於ても二—三衝擊にて尿を清澄とし淋菌を消滅せしめ種々の不快なる自覺症を緩解殺除せしむ。

一、副作用が認められぬ 化學療法劑の最大の難點は往々にして附隨する副作用にあり。ポレオンは高級技術を以て精製を重ねたる純正品なるが故に多數醫家の臨床的實驗に徵するも副作用の見るべきものなきは大なる特徴と稱すべきなり。

【適應症】淋疾、淋菌性尿道炎、淋菌性副睾丸炎、淋菌性子宮頸管加答兒、其他淋菌性子宮附屬器炎、淋菌性關節炎、膀胱炎、腎盂炎、葡萄狀球菌性疾患、乳腺炎、淋巴腺炎、蜂窩織炎、疔、癤、癰、フルンクローゼ、化膿性骨膜炎、瘭疽。

製造元 日本染料製造株式會社 大阪市此花區春日出町(資本金 三、〇〇〇万圓)

發賣元 株式會社 稻畑商店 大阪市南區順慶町二丁目

台灣特約店 東西藥房 台北市永樂町三ノ四九

NISSEN

咳に 固形淺田飴

本舗東京・大阪・門司 堀内伊太郎

【適應症】たんせき一切 感冒・喘息 百日咳 肋膜炎 氣管支カタル 病中病後 產前產後 一般虛弱症 老人小兒の補血强壯劑

携帶至便 懷中容器入 金七十錢

定價 .30 .50 .70 1.00

全國各藥店にあり

寢る前の齒磨千萬人協力大運動

ライオン齒刷子

齒と齦を美しく、強くするには ライオン齒磨と共に、ライオン齒刷子の御用意を!

齒 は表も裏も咀嚼面もライオン齒磨とライオン齒ブラシで丁寧に磨きませう。ライオン齒磨の吸着力とライオン齒ブラシの清掃作用でムシ齒や齒槽膿漏の原因となる口中の細菌、食物の残滓、齒垢、齒石等が完全に除去され、不快な口臭もなくなります。

齦 のマッサーヂも忘れてならない事です。齦をマッサーヂすると、齦が健康色となる許りでなく、血液の循環が活潑となり、齦の榮養がよくなります。其結果、齒の支持組織たる齦、齒根膜、齒槽骨の抵抗力が强化されて、齒の弛緩を防ぎ、治療の困難な齒槽膿漏も容易に豫防することが出來ます。

此毛の品質 此毛の植ゑ方

▲齒刷子の毛で、これ以上のものはないと云ふ最良のものを選びました。こんなに永持ちする齒刷子は他にありません。

▲毛の硬さは、大人の九割迄が罹つてゐる齒槽膿漏の豫防上、有効なマッサーヂをするのに適してゐます。

▲毛の植ゑ方は水きりの具合のよいやうに出來てゐますから頗る衞生的です

◇其種類◇ 大人向として、一號二號、三號の各種。お子様向として、四號、五號、六號、幼兒用の各種。他に齒齦用あり。

▲柄は丈夫ですから、曲つたり撓つたりせず齒の隅々まで清掃出來ます

▲衞生上必要な煮沸消毒が完全に出來るのも丈夫なればこそです。

ライオン齒磨本舗發賣

馬に乗る猿 (4)

石川達三作 伊東顯畫

偉いといふ事(四)

車を降りると竹下閣平は久山を顧へてまつすぐにカフェー・タイガアの玄關に入つた。

表の室を素通りし、次の室も素通りして、暗い狭い階段をまた一文字に踏み上ると、二階の奥まつたおきまりの席につく。そのあひだに素早く女給たちに愛嬌をするのであつた。愛嬌どきといふのに酒氣は室にみち、女給たちの嬌声が天井にひびく。後について行きながら久山が見てゐると、竹下閣平は急ぎ足ですれ違ふときにひよいと女の手を握る。その次の乳房のあたりをつつく。次の女には追ひすがつて丸い尻を撫でる。

「いやな竹下さん。色氣狂ひ!」と女がとびせかける。

閣平はあとを振り返りもせずにさつさと行つてしまふのである。

しかし久山直三は間もなく發見するのであつた。竹下社長のからいふ惡ふざけは、何ぞ計らん重役田宮鉄三の模倣であり、重役鉄山千久馬の模倣にすぎなかつたのである。

「あのね、岡崎、豐橋、濱松、あの辺の電氣會社ですね、今のままではみんな潰れるですね。僕はさう思ふですよ、きつと共倒れですわ。發送電割拠ですね。第一もう發電所の權利をとるんでえらい競爭でせう。ところがその電力が消化できんで、まあ競爭ですよ。あれを東西電力會社か何とかせんですか」

「何ともならんよ」と鉄山は女給の手を撫でまはしながら言つた。

「いや、何とかなるですよ。きつと何とか出來るです」

「まあもう暫らく形勢を見るんだね」

「いや、形勢を待つて居ると東京發電に取られるです。さうなると危險ですよ」

ふふんと鉄山は笑つた。久山直三は二人の間に坐つてゐて、これら偉い人たちのどこが偉いかといふ事を考へてゐた。いづれ田宮鉄三も鉄山千久馬も一流の舞文曲筆に終始するであらうことを思ひ、退屈であつた。

「竹下君……」と田宮が言つた。

「丸ビルの二階で書畫の展覧會をやつとるよ」

「あ、さう!良いものが有るですか」

「有るらしいね」

「お!今から行つて見ませう。ねえ三十分ばかり見て來んですか」

食事を終ると久山直三は、書畫展覧會へ行く偉い人たちと別れて銀座からぶらぶらと歩いて歸つた。晩秋の空は晴れて散步には良い日であつた。――歸つて見ると現代公論社では兒玉彦松をはじめ、社員たちがいきり立つて騒いでゐるところであつた。

竹下が酒と料理を註文すると間もなく、この二人の重役はのそりと階段を上つて來た。三四人の女たちがまつはりついて帽子やステッキを受取る。その間田宮が女の腋の下を擽つたり首筋を撫でたりして居るのを、久山直三は見物してゐた。所謂偉いといふ人々はかくの如き日常を過してゐるのであることを、彼は呆れて見てゐた。

閣平が久山を二人に紹介して、から言つた。

「これはねえ、久山君と言つて、僕とこの社員ですよ。出來るですよ!文章うまいですよ。フランス語もやるですよ。翻譯をやるですからね。來月の雑誌にね、田宮さんの人物評論を書くです。まあ、見て下さい。來月の中心記事にするですよ」

田宮は肥つた頸を反らしてふんと笑つた。閣平はすぐに女給の方をふり向いた。

「おい、まき代、このあひだの歌を覺えたぞ。聞かせようか。碁の暇に出て 若菜をつめば つがひ蝶々が あのひらひらと。……止しておくれよ 氣が揉める……どうだ、うまいだらう」

そこで盃を一口にのみ乾すと今度は鉄山千久馬の方に向いた。

大輪菊花栽培法(3)

五月

(12)摘芽の説明

摘芽に冠芽挿と芽挿とある。冠芽挿は芽先を挿し、芽挿は其の下葉を二三葉程に切つて挿すもので、成績は冠芽挿の方が良好である。先づ芽先二寸乃至三寸位を葉の付着下から切断し、鉢又は淺い箱に肥料分なき土に四割の砂と籾殻灰の少量を混和した土を入れ、この箇所に約一寸位の深さに挿しよく灌水し、一週間乃至十日間は日蔭の下に置き、漸次日光に當てる。根下しは早きものは二週間、遅きものは三週間位である。摘芽中に病害に侵かされることによつて枯死する事が往々あれば摘芽前に苗の殺菌を完全にする事が肝要である。

摘芽の用土――として、近時斯界に用ひられる栃木縣に産する鹿沼土を用ひると、百發百中活着する。鹿沼土に挿す時は、その切口を挿してから能く臓へ付けて置くことを肝要とする。鹿沼土は肥料分を含まず、又灌水して過度に水分を含ます、常に適度なる事が理想的である。然し活着したらば直に培養土に植換ぬと苗が痩る。植換の時には鹿沼土をよく拂ひ落して、植土に植るのが良好である。

(13)吹直しの説明

摘芽を取つた台木を、下部二葉位を附けて切断すると、この殘部の葉腋や落葉痕から發芽する。これ等の芽をかき去り土際又は土中から出た最も強壮な芽を一本殘して育て、この新芽が二寸になつた時、台木を土際から切断する。成長の度合は摘芽と殆んど同程度に併行してゆく(但し遅り方により遅くなる事あり)から摘芽、吹直しを同時に行ひ、好成績の苗を選定する方がよい。何吹直しを行ふ前に二三回水肥を與へ、十分勢力を附けて置く必要がある。

(14)摘芽吹直しの時季(三本立)

五月 一日内外 短幹性
五月十五日内外 中幹性
六月 五日内外 長幹性
(性質は別掲の菊花銘鑑参照の事)

時期を三別したが、種々差異ある事勿論で、最短幹性のもの等は根分苗の小さいものなれば其儘仕立もよい

(15)中鉢の移植

本月下旬に、三本立用の短幹性の摘芽及び吹直し苗を、五、六寸の中鉢に前記培養土を以て移植する。根鉢の長きものは切り込んで植る。其時鉢の両側に乾燥肥料を小匙に一パイ程入れる。但し根部に直接觸れざる様注意を要する。

(16)殺蟲

小苗の内十分殺蟲法を行へば、容易であり且つ將來害蟲發生を非常に豫防するから、信用ある殺蟲劑を薄めたる液にて枝葉全部を洗ふ(殺蟲の時間は必ず夕方又は日蔭にて行ふべし、直に日光に當てると芽先を害する事あり)殺蟲劑はリクイド液又はデリス石鹸液、ネオトン、ウエノトロン等を用ひる。使用濃度は使用說明書によるべし。

けふから公演の日本少女歌劇

日本少女歌劇座は愈々十一日午後六時から(二日間)臺北市公會堂で公演されるが、一行の幹部は十一日午前中に來社し來臺の挨拶をなした、上演プログラムは(一)ショオ・ブルース祭十七場(二)名月 木曾まつり八景(三)愛國彌次喜多世界に出る二十二景(四)彼女のカレンダー八景(五)舞姿十二景【寫眞は向つて左から吉野富美子、藤村君子、雲野京子、新田隆子】

本社主催 將棋高段者對抗戰

香落 △七段 溝呂木光治 ▲六段 建部和歌夫

【第六局の三】(圖は一五歩迄の局面)

九	八	七	六	五	四	三	二	一	
香	桂	銀	金	玉	金	銀	桂		一
						飛	角		二
歩	歩	歩	歩	歩			歩	歩	三
					歩	歩			四
								歩	五
		歩							六
歩	歩		歩	歩	歩	歩	歩		七
	角						飛		八
香	桂	銀	金	玉	金	銀	桂	香	九

(上二段は△溝呂木七段の駒)

△溝呂木持駒 なし ▲建部持駒 なし

△三四歩(一) ▲七六歩(一)
△四四歩(一) ▲一六歩(四分)
△三二飛(一) ▲一五歩(一分)
△[illegible](一) ▲七八飛(一)

指手 一〇手 持時間各九時間 消費時間 △一時間四分 ▲一時間五分

一年の好季節 健闘溝呂木七段

觀戰記 八段 坂口允彦

[illegible]

石井門下の俊英大和久五段を香落に討取つて意氣軒昂たるものである。血刀を提げて『吾と共に來れ』と四邊を睥睨する溝呂木七段の前へ、『吾こそは』と罷出た白面の若武者は誰あらう、土居門下の逸材建部和歌夫六段其人である。若武者と云つても、建部六段も、今では棋界の先輩組である。前記二君はもとより、筆者よりは更に先輩なのだから、私が塚田君と共に花田先生の許の研究組であつた時分、同君は既に二段の師範代格だつた。

同君は、同門の兄弟子、金子八段のそれと並ぶ、所謂、天稟な駒捌きの持主である。同君に二人して、當時盛であつた淺草の鬼賭館へ連れて行つて貰つた事など、思ひ出せば夢の様である。所謂天稟のそれであらうが、斯ういふ一面一寸にひらり折れのするのが、新しかる棋風の人の常態であり、同君久しく六段に留まつて、徒らに建部ファンの失望を買つて居るが、今後の運命は、決して池中のものに非ず、刮目して見るべきものがあらう

扨て本局は今回も香落で[illegible]

駒並べ終つて一揖の後溝呂木七段、深く期するものあるが如く、三四歩と突く、此處は現流行の七筋飛車牽制の意味に五四歩と突く手もある、併しこれでは敵には作戰變更の自由があり、自分の方は作戰が定まつてしまふので、矢張り三四歩の融通無碍に如くはない、七六歩、四四歩の後、四分一建部六段は一六歩と突く、どうやら逃げ形になり相である、三二飛、一五歩、三五歩、七五歩、おお矢張り七筋飛車!

木村名人講評

近頃の香落戰は、下手が頻りに七筋飛車の力指し戰法を用ひる様だが、それが如何に强味を發揮するものであるかは、上手に經驗と、對策に就ての研究を積まれれば、堂々の定跡陣より上手が遙かに指易いものである。殊に建部氏の如き技倆充實の上、駒割りからも有利であるべき香落戰に、七筋飛車は無用である。上手は今回に三六歩の交換の不利に惱み、七二銀としたのは賢策によらう。(寫眞は向つて(右)溝呂木七段(左)建部六段)

松竹京都新映畫 彌次喜多大陸道中

演出 吉野 榮作
撮影 服部 幹夫

配役

役	
彌次さん	高田 浩吉
喜多さん	藤井 貢
お姫さま	伏見 信子
お附の侍 甚左衛門	坪井 哲
女役者 白富士太夫	花岡 菊子
女中ワカ(特別出演新興演藝部)	ミスワカナ
風呂たき市助(特別出演ポリドール)	玉松 一郎
宮殿の歌手(特別出演新興演藝部)	結城 道子
同 演藝師	坊屋 三郎
同(特別出演新興演藝部)	(益田 喜頓)
同(特別出演新興演藝部)	山茶花 究
同(特別出演新興演藝部)	芝 利英
同 踊り子(特別出演新興演藝部)	ダンシングチーム

晴れ渡つた美しい空、野花が咲き亂れ小鳥が囀つてゐる
船は帆でゆく あの娘は駕籠で
わしの草鞋は唄でゆく……
彌次さんが朗かに唄つてゆく、それに和す様に行列の駕籠の中から
心の窓に飛んで來て
そつと呼ぶは誰かしら……
婉君の唄がきこえて來た。彌次はその美しい声にすつかり參つてしまつた。

夜、狐が出るといふ杉並木で、喜多は彌次を狐と間違ひ發砲したが、これが空砲で命拾ひ、金を落して拾つたものは赤ン坊、五十三次赤ン坊抱いて彌次と喜多の足は重たい、困つた揚句旅芝居一座に入り、ここで彌次さん「赤城の子守唄」を唄つて大人氣。宿屋に困つて捨てた赤ン坊の親が此處の風呂焚き夫婦と知れ無事に赤ン坊を返した。彌次さん刺客團の一味に行列を襲はれ單身逃げて來た婉君を助けたのは偕の大きい喜多さんだつた。そして二人の氣持は奇態な婉君になんとなびいて行つた。婉君が何時の間にか旅だつたので彌次喜多も旅芝居におさらばして「婉君やあい」と草鞋を履いた。

此處は奥地の船着場、婉君を擾はれて悄氣てゐるお供の一行と婉君を尋ねる刺客團が相對してゐる其處へ出て來たは何處で一緒になつたか彌次、喜多、婉君の三人、かくて船着場を背景に奇想天外な大亂鬪が始まつた。黑煙を蹴つて進む船の中、婉君、彌次喜多お供の一行の朗かな顔が見える。

此處は日本を遠く離れた大陸、繁華な廣間に婉君を前にして彌次喜多が平伏してゐる。この婉君こそ事情あつて日本で成長したこの國の女王様であつたのだ。

「二人こそわらわの命の恩人ぢや嬉しう思ふぞよ」

二人はこの婉君の厚意でこの國で愉快に働くことになつた。雄大な大陸風景の中に彌次と喜多は笑ひ立つて唄ひまくつた。彌次さん喜多さんの高聲は空まで響け はやりの文句ちやないが 拓け稼やせ大陸を これだこの意氣この氣構……

台日柿壇 選 嫁越 正光 評

題「強情」(二)

強情を程よく張つて安協をし 臺南市 政乃
この要領は相當なる功を積まなければ出來難いが、世渡りの要領として心得べきであらう

新妻にわざと強情通して見 高雄市 鷹島 正雄
初めからはさうも仕兼るが、これも新婚の嬉しい生活にちよいとした波瀾を描く效果がある(佳吟)

強情をまた繰返し繰返し 臺北市 王 先進
本人には正當な理窟でも相手には屁理窟でしかない場合もある、押通さうとするから強情だと言はれるのである(佳吟)

厄介な兒だよと母の泣寝入り 草山 服部 南夢
不即不離の境地へは行つてゐるが、迫力がないので佳吟にはまだ

強情が年と一所に増して來る 臺東廳 批風
不運は斯ういふ人物につきまとふ、かるが故に愈よ強情が増すのでもある

譲ること知らぬ二人に夜が更け 虎尾街 博坊
纏まる話が纏まらないのだからこの二人は憎がられる(佳吟)

天理教あの手この手と道を説き 草山 栗田 天洞
天理教のそれは強情ではなく執拗なのだが、道を説かれる相手から強情だとも言ひ得る、利用される強情なら、お互ひが持合せても生活の支障とはならないであらう(前句佳吟)

強情も時と場合に利用され

強情を通すたんびに友は減り 臺北市 初穂

死なきや治らないと言はれ強情 臺北市 [illegible]
一人になつても通す氣だらうが、さうなつては通し様がない

強情なところも手腕に數へられ 彰化市 大甲 帽
手腕に數へられるやうな強情なら安協性を有つてゐる、上役にも同僚にも頼母しがられる所以である(佳吟)

強情を資物にして財を積み 臺北市 千万駒
強情こそすれば財を積むとは異常な成功者である。どんな強情なのか知りたいものである

子の傍に居ても老婆の獨り住み 基隆市 十九二
嫁と同居が嫌ひだとでも言ふのか、斯ういふ強情さは同情を失ふであらう(佳吟)

だまだの感が深い

思はしくない
△北投 波高く港内は池様穏附近で小物が釣れる程度
△新店 風あり
△山子脚 水加減も良く面白く上がる
△淡水 風あり濁り見込うす
△深澳 少し荒くボラ有望
△貢寮 雨見込うす
△大里 前日よりの雨にて降り方しくない
△福山 波高く見込なし
△頭圍 雨のため見込薄

夕刊經濟欄

八月中の本島生保

府商工課調査にかかる昭和十四年八月中の本島生命保險事業概況は八月末現在三十二万九千四百四十五件四億七千五百六十三万七千七百九十円にして前月に比し四千五百五十三件七百二十六万九千六百六円を增加、更に前年同月に比すれば四万七千三百九十六件七千五百三十九万九千六百六円の增加を示した、同月末に於ける各社契約高を示せば次の如くである

會社名	件數	金額(千円)
千代田	八三、九七三	一〇四、三〇一
帝國	五〇、五九九	七七、七六一
明治	四三、八八六	六九、三〇一
日本	四一、八八八	五四、〇九四
第一	二一、〇五三	四三、五八五
富國徴兵	二〇、七〇一	二〇、三三一
三井	九、四四三	一四、三三四
安田	[illegible]	[illegible]
日華	[illegible]	[illegible]
第一徴兵	[illegible]	[illegible]
野村	[illegible]	[illegible]
住友	[illegible]	[illegible]
太平	[illegible]	[illegible]
日清	[illegible]	[illegible]
大正	[illegible]	[illegible]
大同	[illegible]	[illegible]
片倉	[illegible]	[illegible]
國華徴兵	[illegible]	[illegible]
有隣	[illegible]	[illegible]
前川	[illegible]	[illegible]
日本教育	[illegible]	[illegible]
計	[illegible]	[illegible]

商況(十一日)

東京銀行實株 [illegible]

東京國債前場 [illegible]

東京短期前場 [illegible]

東京長期前場

銘柄	値	銘柄	値
富士紡	七四、六	同新	四三、九
鐘紡	一七六、三	鐘新	一一七、〇
日清紡	一〇五、七	片倉	四〇、三
倉紡	八三、〇	同新	六七、四
東レ新	九九、六	同新	四九、一
洋紡工	六一、二	同新	二五、四
大東紡	五四、七	東新	八五、五
東電	六一、五	瓦斯	四二、八
帝人	八二、三	化	六八、九
東京瓦斯	九〇、五	新	八〇、五
日魯	九三、一	新	一五四、六
東株	一三四、七	新	八八、九
郵船	一〇四、八	新	六四、七
商船	九四、一	新	七八、二
日産	九四、〇	新	九一、五
石川島	七八、九	新	一〇〇、五
日本	一〇一、八	新	八五、九
日立	九四、四	日	六四、三
北炭	八〇、六	新	一〇八、六
東京炭	三四、三	新	[illegible]
三菱重	九六、三	新	[illegible]
昭和	八七、三	新	六四、五

東短取組喰合
新東 三〇五、四六〇株 賣方三六店 買方五二店
滿業 三九、三九〇株 賣方二九店 買方五四店
新東両建控除 一六〇、〇九〇株

東京長期總取組

限	株數
當限	一、〇三一、五〇〇株
中限	九二〇、九五〇株
先限	二八五、四二〇株
合計	二、二四七、八七〇株

大阪短期前場 (寄 引 高 安)

銘柄	寄	引	高	安
商船	九四五	五三	五五	四五
郵船	一〇二五	三三	[illegible]	[illegible]
日魯	七八七	八八	八九	八七
水産新	六一八	一八	一八	一八
日石	八〇四	〇六	[illegible]	[illegible]
日立	九二六	三一	三二	二六
鋼管	九〇四	〇二	[illegible]	[illegible]
滿業	八二〇	二〇	二一	二〇
倉絹新	六八三	八五	八五	八三
帝人新	一一六九	七五	[illegible]	[illegible]
帝人	一三三六	四〇	四〇	三四
東新	一五三五	五四	五四	三五
宇電	四六三	六四	[illegible]	[illegible]
日糖	一二一八	[illegible]	一八	一八

大阪長期前場 [illegible]

神戸豆粕前場 一月限 寄 八八七 引 八八七

神戸穀肥相場 大豆白眉現物 一六、五〇 ; 大豆粕近物 一四、一〇 ; 小麥內地物 [illegible]

大阪製粉・油 [illegible]

下關麥粉相場 [illegible]

大阪棉花前場 [illegible]

橫濱生絲前場

限	寄	引
十一月限	一、八五五、〇	一、八五七、〇
十二月限	一、八四五、〇	一、八五〇、〇
一月限	一、八三三、〇	一、八四一、〇
二月限	一、八二二、〇	一、八二九、〇
三月限	一、八〇八、〇	一、八二五、〇
四月限	一、八一〇、〇	一、八二八、〇

株式社債 エチール株 七〇弗 アナコンダ株 三三弗 工業株卅種平均 一四九弗〇九仙 鐵道卅五分半利 五三弗

爲替 米英クロス 三弗 八六仙二分一 ; 米日 二三弗四七仙 ; 英日 一志二片三二分一

金塊 倫敦市中値 一六八志〇八志 ; 紐育買上値 三五弗

銀塊 倫敦現物 二三片三二分一 ; 先物 二三片 一六分九

神戸爲替 對英 一志二片 三二分一 ; 對米 二三弗 一六分七

正金建値 對米 二三弗一六分七 ; 對英 一志〇二片一六分九

棉花 紐育公表値 三四仙四分三 ; 紐育定期先限 八仙八七 ; 米棉前日比較邦貨換算六二錢高 ; 印棉 二四四錢高 ; 印棉 同右

小麥 シカゴ定期十二月限 八八仙八分一 ; 五月限 八六仙八分三 ; 七月限 八四仙八分三

生糸 紐育定期先限 二弗九九仙

砂糖 紐育四號品三月限 一仙一六分一三 ; 五月限 一仙四六 ; 七月限 一仙四七八 ; 玖馬定期 [illegible]

臺日案內

書籍 ○模範國語 公學校第三學年後期 定價拾五錢 送料一錢 臺北榮町 文明堂 振替臺北三〇〇
全集本 高價買入 臺北榮町 杉田書店 電三一九六八

醫院 性病科 永吉醫院 西門市場東 電2650
X光線 新設 兒科 內科 小林醫院(入院完備) 臺北大和町通二ノ四二
治療補綴 レントゲン診查 大原齒科醫院 臺北市榮町 電6862

內地土產 文旦と白柚 矢野商店 臺北市本町 電二五一二
桐田の白柚とザボン 臺北市本町參 電三六五六

寫眞 カメラ中古品高價買入 臺北市京町 南光寫眞機店
陽畫感光紙 丸星タイプ 西尾商會 臺北市榮町

時計眼鏡 シルバーミニヨン 新型入荷 臺北市榮町一 フタバ寫眞機部
和田はメガネ專門 臺北本局前通り 電六九五〇番
メガネ專門日光堂 臺北市表町貳ノ壹〇 電四九五七番

金融 メガネは金光堂 兒玉町貳丁目 電話貳九五八番
電話商品券 債券 三成社 電話五六二六
電話商品券 債券 勸業 旭屋支店

洋服 ○毛。合。冬。服地 スミカ洋服店 本町二 電3611
婦人服地 秋冬向新柄荷着 ハギレ徳用品有 臺北末廣町一 新館前北入 ラクダヤ
婦人服地及販 ペインミシン貸 臺北東門町 電七五三七 池田服地店
婦人服地荷揃 御電話次第見本持參 太平町2 丸一服地店 電八〇四參

樂器 ピアノオルガン 調律修繕 技術優秀絶對安心 日本樂器 電七〇九二
ピアノオルガン 調律修繕 河合樂器店

製靴商 靴の生命は修繕にあり 本日下命 明日納品 臺北榮町

藥種商 喘息にワンカ 一服で直く效く
淋病には黑燒 あけぼの 臺北西門町 中央アパート
肺炎特效藥アンチルンゲン ツベルキュール 一般代理店
梅肉X丸 代理店募集
梅肉X 臺北新起町
淋病に新藥コクチーデ 內服一日效能確實(有名藥店に有)

雜件 ラヂオ器械 ラヂオ十ケ月月賦販賣
ワイシャツ 上品な柄エリ付シャツ 村井商行
特許商標 辨理士 岸喜鑑
風味の良い 平戸の摺味噌
基隆名物 平戸のかまぼこ
新古日本刀賣買
家屋修理專門 大工左官
純シンガーミシン ミシン部分品
格安提供 ラーヂ五號單車 極上物安價譲渡 太平町二ノ二 金龍
印刷にオフセット石版 寶文社 臺北堀江町 電七五八五番
無煙炭とコークスは 西門町 竹林商店 電五〇八四番

今が紅茶のうまい季節
黃、青、赤の三種
森永紅茶
森永食品工業株式會社

液狀濕布劑
肺炎 流感 に
キソール
本劑の特徴
◇用法簡易にして効果的確なり
◇巴布劑の如く皮膚の呼吸作用を妨ぐる事なし
◇濃淡隨意にして濕布療法を要する如何なる疾患にも應用することを得
包裝 一〇〇cc 二〇〇cc 三〇〇cc
價 [illegible]
發賣元 株式會社 和光堂 東京市神田區 大阪東區南久太郎町
X02

治淋特效

新治淋內服特效劑

チーユーサイド

G-U-CIDE

治尿塞

國際的商品なり!

淋疾を完治しないと當人の生涯の不幸は勿論。社會保健及び種族保存上莫大なる害毒を及すことは多言を要しない。從つて數世紀の間醫學者の頭を惱まして來た問題は從來の姑息的療法の驅逐と特效療法の完成であつた。

然るに今から三年前コルストン博士に依つてチーユー・サイドの有效成分NH_2SO_2基の卓效が發表されるや世界はこれこそ宿望の特效劑たることを確認した。

弊社。この治淋特效劑を卒先斯界に推奬して以來。その偉效は我國は勿論。遠く外國をも風靡し。今や本邦では『チーユー・サイド』。滿洲國及支那では『治尿塞』。外國では『G-U-Cide』と云ふ名稱で堂々たる國際的商品として廣く愛用されてゐる。

特性チーユーサイド創製にも成功

チーユーサイドでは效果不確實な特異體質患者の爲に特に創製したもので本劑は斯様な體質者に特效がある。

效果本位

株式會社 柳韓洋行
京城・大連・米國羅府・臺北・天津

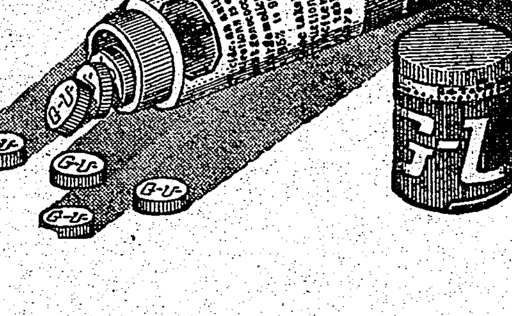

包裝 24錠
(內地・朝鮮・滿洲・支那・臺灣・各地著名大藥房販賣)

(GZ-912)

臺灣日日新報
本日夕刊共十二頁
編輯兼發行人 佐々木秀
臺北市榮町四丁目廿番地 發行所 臺灣日日新報社

社説
怪奇な米國の海軍擴張案
平和な太平洋を浪立すもの

一

第三次ヴインソン案と稱せられるアメリカ海軍の大擴充計畫が發表されたが、この十二億弗に上る建艦案は、明年一月の議會に提出される段取になつてゐるとのことだ。建造される軍艦は航空母艦三隻、巡洋艦八隻、驅逐艦五隻、潜水艦三十五隻、其他補助艦艇二十一隻、合計百二十九隻約六十万噸と云はれる彪大なもので、その中には飛行艇二十六、飛行機二千四百機も含まれてゐる。然もこの計畫は五年後に完成することになつて居り、一九四四年の現役海軍勢力は主力艦十五、航空母艦十一、巡洋艦五十九、驅逐艦百七十三、潜水艦八十七、飛行機五千四百機といふ強勢なものとなるのであつて、アメリカ海軍としては二十五パーセントの增強に當ることになる。右計畫には主力艦の建造は含まれて居らぬが、それはアメリカ海軍は元來噸數だけは揃つてゐるが手足が之に伴はないといふ不均衡なものであつたため、補助艦艇の充實を計ると共に、一方イギリスに代つて海上制覇の野望を充さんとする意圖に基くものと察せられる。

二

滿洲事變の當時、スチムソンは對日武力干渉の大見得を切つたものであつたが、如何せん艦艇其他の海軍ではどうにもならず、振上げた拳をスゴ〳〵と引込めねばならぬ羽目になつた。これが一九三三年までの情勢である。それからは產業復興法による擴張、第一次及び第二次ヴインソン計畫などの擴充によつて、一百二十隻の建造が行はれることになつた。その中甲級巡洋艦十八隻は既に完成し、八吋砲十二門、一万噸級八隻、六吋砲十五門、八千噸級四隻の輕巡も竣工したとの事で、此級のものが三年後には五十隻、四十五万噸出來ることになつてゐる。今度は更に乙級艦を增加しようとするものであり、驅逐艦は二百二十二隻を保有してゐるが、第一線級のものは五十何隻しかない。そこで二年後に完成する豫定になつてゐる九十何隻かに加へて五十二隻を新たに建造しようといふわけで、要するに百二十五萬噸の現有兵力を五年後には二百十万噸に達する強大なる海軍を建設しようとするものである。

三

斯かる大擴張を行はねばならぬ理由が一體どこにあるといふのであらうか。ヴインソン海軍委員長は、現在アメリカ海軍は單一の侵略國に對しては十分防禦出來るが二國以上の侵略國に對しては防禦するに十分でないと云つてゐる。イギリスと共に世界最大の海軍力を保有しながら、尙且國防の安全感を得られぬといふ理由は有り得ない。疑心暗鬼、徒らに妄想を描いて恐怖感を昂めるものでなければ、侵略防止に藉口して大擴張を行ひ、その絶對優勢な海軍力を背景として世界を恫喝せんとする意圖に出るものと斷ぜざるを得ないではないか。然も太平、大西兩洋同時作戰艦隊建設案が論議の中心となつてゐるが、必要とあらば此際兩洋艦隊建設案を議會に要請するに躊躇しないといふに至つては、その本心の那邊に在るかを推知せしめるものである。而して又アメリカにして日米國交調整に對する恫喝的手段として斯かる手を使用せんとするものであれば、有史以來稀有なる太平洋の波を好んで高くせんとするものであり、その責はアメリカ自らが負はねばならぬであらう事を牢記すべきである。

七千百萬石を目標に 來年度更に米穀增產
酒井農相の車中談

【京都十一日發同盟】親任奉告の為め十一日朝西下した酒井農相は車中當面の農村諸問題につき說明を為したが米穀問題については來年度七千百万石の收穫を目標に諸般の準備を進めてゐる旨左の如く語つた

現下我國內外の諸般の情勢に照らせば主要食糧の確保と云ふ立場から見ても亦軍需品及び輸出品の增產と云ふ見地においても、この際農林水產物の飛躍的生產增強を圖ると云ふことは極めて緊要な問題でこれが為め政府は本年度內地において米四百万石（全國的數字六千二百万石）の增產計畫を樹立實行したが來年度においては更にこれに加へて約三百六十万石を增產し總數七千一百万石の收穫を擧げることを目標として目下諸般の準備を整へてゐる、この外小麥についても本年時付けのものにつき當初の百五十万石（基準數字九百五十万石）の增產計畫に更に二百万石を增加して總數千二百万石を目標としてその生產を圖ることとなり既にこれが實行に着手してゐる等各種の方策を講じてゐるが今後は尙一層各種の施設を講じ目的達成に万全を期したいと思ふ（寫眞は酒井農相）

ノモンハンの勇士に 畏し恩賞の御沙汰
賞勳局總裁現地視察に

【東京十一日發同盟】畏き辺りでは炎熱不毛のホロンバイル草原に於て五ヶ月間驚異的なソ聯軍部隊に對し克く國境線死守に奮戰したノモンハン事件勇士の武勳を叡感あらせられ過般の張鼓峰事件の場合と同樣支那事變に準じて恩賞の御沙汰あらせられるやに漏れ承はるが行賞の衝賞勳局ではこの有難き聖旨に副ひ奉るべく準備を急ぎ下條總裁は來る十五日東京發現地視察に赴くことゝなつた、同總裁自らの論功行賞は事變以來これで三度目である

事變貯蓄債券賣出し

【東京十一日發同盟】勸業銀行では十二月十一日から本年度最後の支那事變貯蓄債券總額七千五百万円を賣出す、十円券と五円券の二種類で十円券には從來通り割增金一千五百円が附くが今度初めて五円券に一等割增金七百五十円が登場する、初抽籤は來年四月で以後毎年九月に行はれ昭和二十二年五月末までに償還される

米艦艇續々比島へ

【ホノルル十日發同盟】アメリカ海軍は最近續々フイリッピンに艦艇を派遣してアジア艦隊の增强を圖りつゝあるが十日更に潜水艇母艦ビーヴァア號（四、六七〇噸）がホノルルを出發マニラに向つた、ビーヴァア號の後を追つて以前から用意されてゐた六隻の新潜水艦もアジア艦隊に編入される為マニラに向ふことゝなつてゐる

鳳臺に敵前上陸の皇軍部隊

大藏豫算省議
第一次豫算査定を終る

【東京十一日發同盟】十一日大藏省議は內務省所管の概算要求並びに明年度歲入見込みにつき議を進めたが土木費並びに地方財政補給金に關しては後廻しとし又明年度歲入に關しては第二種所得の綜合、法人綜合所得稅等の新稅案が未決の為め決定に至らなかつた、而して大藏省としてはこれで一應各省の第一次豫算査定を終つたので十三日より陸海軍豫算及び各省の復活要求並に事業費の再檢討に入ることとなつた、陸海軍豫算に對する折衝を行ふと共に各省別會計豫算の査定に着手することとなつた、省議の終了を俟つて出來得れば來月初め十日間の豫定を以て開催したい意向で準備を進めてゐるが未だ確定的ではない

拓相、來月初渡臺の豫定

【東京十一日發本社支局特電】金光拓相は就任以來 [illegible]「百聞は一見に如かず」と台灣視察を希望し [illegible]

八ケ國代表新京着

【新京十一日同盟】東京におけるアジア防共會議に出席したヒリッピン、泰、印度、蒙疆、蒙古、滿洲國政府等八ケ國代表は十一日特別列車で來京した、一行は十四日より滿洲國主催の防共會議に出席する筈

海軍部隊の活躍

【上海十一日發同盟】艦隊報道部發表

中支方面戰況

一、昨十日海軍航空部隊は江北地區殘敵掃蕩中の陸軍部隊に協力し高郵周邊の敵陣地を爆擊、それに多大の損害を與へたり

南支方面戰況

一、我が艦隊は一昨九日陸軍部隊の進攻に呼應し珠江沿岸並に北方馬岡で約二百の敵を砲擊これを潰走せしめたり

二、海南島北部地區掃蕩中の海軍陸戰隊は海軍航空部隊協力の下に美逢附近の敵を攻擊、多大の損害を與へたり

パリに突如空襲警報
流說に怯ゆる市民に衝擊

【パリ十一日發同盟】十一日午前四時四十五分パリ全市に突如空襲警報が發せられ同六時解除された、また敵機來襲との確報はないが右警報は約一箇月振りであり戰局新發展の流說に怯ゆる市民は衝擊を受けてゐる

白蘭の和平提案に 獨は英佛以上困惑
ヒ總統の戰爭決意行過ぎ說

【パリ九日發本社特電】ミュンヘンの爆彈事件の原因に關しては種々の風說が飛んでゐるがフランス外交通ペルチナックス氏は九日同事件は恐らく六年前のドイツ國會議事堂事件と同じくその目的はヒトラー黨の再興を圖つたものだと次の如く論じてゐる

ミュンヘンの爆彈事件はドイツ國會議事堂放火事件と同樣ナチスの仕業だと言ふ事は誰も信じてゐる、其目的は下火になりかかつたヒトラーへの忠誠の念を今一度燃やしその憎惡の鋒先を英國に向けしめんとの意圖に外ならぬ、ヒトラーのミュンヘンに於ける演說はドイツの重大な軍の作戰展開の近きにある事を思はしめる、右と關聯し吾々は昨春ミルヒ空軍次官が戰爭が起るや否や「万事は六週間に勝利を擧げるや否やに掛つてゐる」と答へた事を想起する必要がある、白蘭兩國元首の和平提議に就ては、獨の猛烈な和平斡旋の勞を執る決意を示した兩國元首が茲に獨は無視して白蘭兩國方面に於ける戰備の强化により脅威を受けるに至つた、しかしヒトラーの戰爭決意は兩國の脅威以上に進み過ぎ兩國の和平提案はヒトラーにとつては英佛以上に困つたものになつてしまつたのである

羅國軍は後退

【ブカレスト十日發同盟】十日官邊筋の確報によればソ聯軍の東下氣勢に關聯しベッサラビア方面に集結したルーマニア軍隊の殆ど全部は既に後方に撤退したと言はれる、右は大軍集結に依つてソ聯にベッサラビア侵入の口實を與へることを避けるためのものと見られ斯くてルーマニア軍國防第一線は今後對ロシア國境のプルート河に沿つて配備されることとなつた

洪水戰術の效果
英軍當局の見解

【ロンドン十日發同盟】オランダはドイツ軍侵入の危險性增大とともに逸早く洪水戰術を開始してゐるがイギリス軍當局は右に關し左の如く語つてゐる

オランダ側では洪水戰術でドイツ軍を阻止めるべく努力してゐるやうだがドイツ軍の進擊を有效に阻止し得るとは思はれない、低地帶を水浸しにすることによつて戰車と重砲を泥沼の中に押込むことは出來やうが步兵部隊の進擊を阻止することは出來ないらう

一、更に北方ゾイダー海岸に築かれた堤防を決潰したとしても結局ドイツ軍は容易にオランダに侵入し對英攻擊のための海軍及び空軍根據地を獲得し、更にベルギーを通してマジノ線の側面を衝く道を開くことにならう

但し英獨兩國間の空中距離の短縮はイギリス側に對しても攻擊の便宜を與へるのみでなく世界の道義心に衝擊を與へ結局ドイツは最大の損害を蒙ることにならう

決裂回避に努力
ソ芬會談

【モスクワ十日發同盟】ソ聯フインランド交渉は九日の會談においても再び暗礁に乘上げるに至つたがパーシキビ、タナー兩フインランド代表は依然モスクワに留つて本國政府から新訓令の到着するのを待つて居り、ソ聯、フインランド兩國代表とも交渉の決裂を避けるため最後の努力を盡すものと見られる

價格割增制度要綱

【東京十一日發同盟】增產金買上げ價格割增制度要綱左の如し

一、割增金の交付

（一）左の期間中の政府への新產金賣却量が基準產金賣却量より增加したるものはその增加分に就き日銀本支店を經て割增金の交付し申請を得

（イ）毎年四月乃至九月間（前期）

（ロ）毎年十月乃至翌年三月間（後期）

但し本年度は十一月十一日より十五年三月間の一期とす

（二）割增金額は基準產金賣却量（昭和十三年の當該期間に政府に賣却した新產金の數量右資料無き場合は商相の指定する數量）に比し增加したる數量の內基準產金賣却に對する大藏大臣の定むる一定割合を越ゆる割合に就ては一瓦當り一円とす、右の一定割合は毎年一月產金狀況等を換算し漸次高度に定められる豫定なるも本年度の割增金額は基準產金賣却量に比し增加したる數量に對して總て一瓦當り二円とす

一、割增金の集中

（一）右に依り割增金を受けたるものはその金額の內五分を控除しその殘額（但し含金銀山物買入れ業者は二分を控除しその殘額とす）を直に日銀に提供することを要し日銀はこれを綜合し大藏大臣の指示するところに從ひ金を增產したる金鑛業者に分配す

（二）朝鮮銀行、臺灣銀行はその日銀に提供した部分を控除した殘額の割增金を大藏大臣の指示するところに從ひ同行に新產金を賣却したるものに分配す

一、割增金の分配方法

（一）毎年一月乃至六月（上期）毎年七月乃至十二月（下期）但し本年は八月乃至十二月間の一期とす、右に掲ぐる期間中の產金量が基準產金量（昭和十三年當該期間の實績、右實績無き時は商相の指定する數量）より增加したる金鑛山の金鑛業者は割增金の分配を日銀本支店代理店を經て大藏大臣に申請することを得、但し當該期間中の產金量五十瓦に達せざる金鑛山に關してはこの限りに非ず

（二）大藏大臣は商工大臣、朝鮮總督、臺灣總督と協議の上提出せられた申請書を審查し割增金の分配を受くべきもの及び分配金額を決し日銀に對し分配方を指示す

產金量届出規則を制定

【東京十一日發同盟】商工省では產金法第十條の規定に依り產金量届出規則を制定、十一日公布即日實施した、この規則は全國產金業者をして計畫通りの生產をなさしめるため各金山は毎年上半期末下半期末の二回に亙り昭和十三年を基準として增產又は減產した數量を商工大臣に届け出させ增產の積極的對策樹立に資すべき基本資料を得んとするものである

米現在高（第一次發表）

【東京十一日發同盟】農林省第一次發表十一月一日現在米現在高、青森、宮城、秋田、山形、群馬、千葉、新潟、石川、山梨、靜岡、滋賀、島根、德島、香川、高知十五縣分合計は百二万三千四百六十五石にしてこれを前年同期に比し百二十七万千六百八十二石卽ち五五・四パーセントの減少なり

米豫想收穫高

【東京十一日發同盟】農林省發表十月末現在の米豫想收穫高第二次分青森縣外十二府縣の豫想收穫高は千七百十二万四千七百五十石で前年實收高に比し六十三万九千五百四十五石（三分六厘）の減少、前五ヶ年平均實收高に比し七十六万三千百四十五石（四分七厘）增加である（單位石增なきは減）

		前年實收高に比し
青森縣	一六三、七一〇	增二六、五六
岩手縣	一、三六八、七〇〇	增一四五、四一七
秋田縣	二、三九一、五〇〇	增六二、五九二
栃木縣	一、六五五、六〇〇	增三二三、七〇四
石川縣	一、二七一、六一〇	增 九八、一二八
愛知縣	二、一〇一、五〇〇	增 五五、七五五
京都府	八四九、一五〇	三三、二五〇
大阪府	九六六、五〇〇	五〇、三二三
岡山縣	一、六〇〇、一八〇	一六九、一六六
廣島縣	七四四、九八〇	七三、五〇七
大分縣	一、三三〇、八〇〇	九六、一〇三
鹿兒島縣	一、二七九、五七〇	[illegible]
沖繩縣	[illegible]	[illegible]
計	一七、一二四、七五〇	六三九、五四五
前五ヶ年平均實收高に比し		增 七六三、一四五
前回發表分との合計	二四、三三三、六六〇	一、三三八、六六〇
前回發表分との合計前五ヶ年平均實收高に比し		增 一、三五七、五四〇

國共の軋轢激化
周恩來が反蔣運動

【上海十日發本社特電】最近廈門より來滬した福建人の某商林某は重慶消息として國共兩黨の切迫せる關係を中心に藍衣社C・C團等の暗躍を物語る左の如き興味ある消息談を齎した

林某は現福建省保安司令であり藍衣社十三人組の一人として知られて居る黃珍吾の親戚に當り同人の消息談は黃の口より語られたもので最近の重慶內部の紛糾を物語つて餘りあるものだ

卽ち最近の國共兩黨關係の惡化に對し國民黨元老鄒天仇は蔣介石を動かし之が調停工作を進めつつあるがC・C團の陳果夫、陳立夫兄弟は飽迄も反共の中心組織を結成せんと暗躍しつつある為め逆に兩黨の關係は益々惡化の方向を辿りつつあり最近傳へられて居る共產分子の重慶引揚說或は邊地方に於ける國民黨軍の紅軍攻擊說は何れも確實でないこの間にあつて藍衣社の工作は中立的立場に立ち兩黨關係の調和局面の安定を目差して昆明、成都、重慶、西安、平涼、蘭州等の要地に在つて着々工作を進めて居るが、この工作の中心人物は黃埔革命救國團及び第三黨系の小壯分子で福建を根據に國共合作派ソ容共政策の實施、共產黨の主張する國防政府の樹立政策を支持し反蔣運動を展開せんとしつつある周恩來はこの傾向を利用し反蔣運動を提起す可く第三黨系分子の暗動を行ひ其の資金を香港の某銀行より引出す事に成功したと云はれる

對英爲替協定改訂

【東京十一日發同盟】最近英米クロスは大幅の浮動を續け直、先（現物と二ケ月先物）の開きも四仙以上に擴大するに至つた為我が爲替銀行は對英爲替協定に依つてはカバー困難となることあるを豫想し十一日各行代表者會議の結果新協定に耶題し現行協定に改訂を加へ明け（十二日）よりこれを實行することに決定したが改訂要點左の如し

一、現行協定に依る對英電信賣相場は電信買相場の三十二分の一片高となつてゐるがこれを十六分の一片に擴大し含みを持たせる

二、現行協定において先物賣相場は機械的に一ケ月毎に三十二分の一片高と定められてゐるがこれを英米クロスの直先の開きの程度に應じ一仙毎に各限付に亙り現物との鞘を算出對英相場の直先の先を合理化する

尙右はクロスの激動に對處する暫定措置であるから將來英米クロスの動向が常態化すれば當然これを解消して舊に復するものと見られる

外務人事異動

【東京十一日發同盟】栗山新駐ベルギー大使以下の外務省人事異動は十一日左の通り正式發令された

任特命全權大使 特命全權公使 栗山茂
白耳義國駐劄被仰付
任特命全權公使 大使館參事官 宮崎勝太郎
ルーマニア國駐劄被仰付
任大使館參事官 公使館一等書記官 原田健
佛國在勤被仰付
外務書記官 曾禰益
同 根道廣吉
支那事變被害調查委員會幹事被仰付

東邦パルプを鐘淵實業合併

【東京十一日發同盟】鐘淵實業（資本金六千万円內拂込み三千万円）では二十七日臨時株主總會を開き東邦パルプ工業（資本金三千万円內拂込み七百五十万円）を合併する件並びにこれに伴ふ定款變更の件を附議承認を求むることとなつた、合併要項左の如し

一、鐘實は合併に依り資本金一千万円を增加する

一、合併比率は鐘實一株（額面五十円拂込み二十五円）に對し東邦二株（額面五十円拂込み十二円五十錢）とす この結果、鐘實の資本金は七千万円拂込み三千五百万円となる

一、合併期日は昭和十五年三月一日とす

海運統制輸送組合 創立總會と理事會

【神戸十一日發同盟】戰時重要物資の輸送円滑化を期し豫て設立準備中であつた海運統制輸送組合の創立總會並に理事會は十一日神戸オリエンタル・ホテルで開催、理事長に大阪商船社長村田省藏氏を互選、更に組合內八部門の各擔當者を決定した主なる部門擔當者次の如し

遠洋部門 日本郵船、三井物產
支那部門 大同海運
滿洲部門 大連汽船、東亞汽船
南洋部門 山下汽船、國際汽船
臺灣部門 大阪商船、辰馬汽船

賭博場カヂノ 英衛戍病院に

【ロンドン十日發本社特電】英國陸軍の西部戰線派遣は戰爭休業狀態に拘らずぞく〱行はれてゐるが英兵のフランス派遣を續りフランス北岸の有名な海濱保養地にある嘗ての賭博場カヂノの廣大な建築物が英國派遣軍衛戍病院に代へられてゐる、此賭博場の衛戍病院は僅か一ケ月の中に最新式裝備の立派な病院に改修され常時は七百名更に必要な場合は千名以上の患者の收容能力があるといふことである、以前の携持品預所はエッキス光線治療室に變り廣大な食堂と演劇用ホールは病室及び外科手術室に改裝されてゐる既に數人の病人が收容されてゐるが病院當局では特に患者のために病院內で新聞を發行し時には素人演劇大會を開催するといふサービス振りである、戰爭は賭博場を病院に變へるといふ名句が生れる所以だ

人事

多木氏交友倶樂部入り【東京九日發同盟】兵庫縣選出多額議員多木久米次郎氏は九日交友倶樂部に入會した

▲星一氏 十一日臺北發高雄方面へ十六日ごろ歸北の筈

▲泉量一氏（臺灣鐵工所取締役）▲宇田懋吉氏（東洋草貿易商）十二日來臺（吾妻）

▲石丸與市氏（森永製菓臺灣出張所長）島內視察を終へ十二日東部より歸北（宮屋）

▲山田禎一郎氏（安部幸台北出張店主任）嚴父逝去の爲歸臺中の所十一日歸臺

天無口

アメリカ海軍の新鋭一万噸級巡洋艦の事故續發はヴアンデンバーグ氏の質問によつて海軍當局も確認せざるを得なくなつた。然も最近竣工した巡洋艦だけではなく驅逐艦中にも多數の缺陷を發見した事實を認めてゐる▲その理由として設計を僞り急いだため安定性を缺き船體の各部に龜裂を生じたといふのだ。無理をして頭數を揃へた所で驅逐艦式の艦隊では何ともならない▲百二十九隻六十万噸の第三次ヴインソン大建艦計畫も四年で完成するといふが、餘計な野望を起すと又こんな仕末になりますぞ。ところで事故を起したといふ甲巡四隻はいづれも我が高雄、最上級のアメリカとしては砂級のものだ▲サルト・レーク・シテイは一九二九年ペンサコラは一九三〇年に完成したもので、いづれも九千百噸、八吋砲十門、飛行機四台を搭載する新鋭艦で、ルイスヴイルは一九三一年チエスターは一九三〇年の竣工である▲あとの二艦は八吋砲九門、三聯装式の裝備、速力三三・一万三千噸の抗戰力を持ち、いづれもアメリカ海軍の御自慢のものだけに事故發生とあつては狼狽せずには居られないわけだ。

●サット頭髪が若返る ヨットローション●

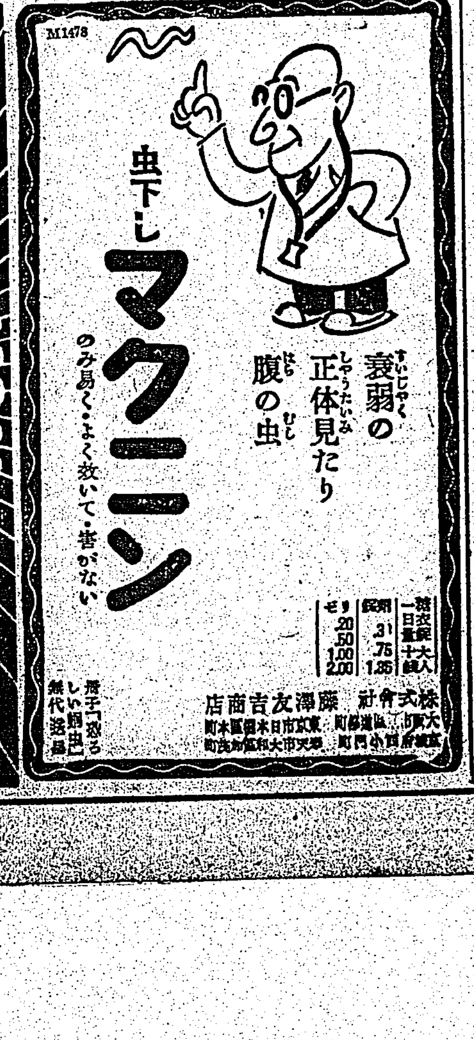

戰時體制下の經濟事情（十五）

生産力擴充と金融

大都市の貸出はそれが中心

我が國の金融界は事變以來國策に協力して預金の吸收に、特に國債の賣捌に、或は時局産業の方面を主とする生産力

擴充資金 の貸出しに全力を擧げて努力を傾倒し、不急事業への放資は當局の方針に從ひ抑制をなし、偏に我國の擁護に努めてゐるのである。殊に東京、大阪名古屋等の大都市にあつては附近に大工業地帶を擁し時局産業の殷盛を見るに至り多く預金を殖やしつつ此の生産力擴充や輸出入貿易を中心に或は時局産業の資金の活動振りを目撃して居る

しいものがある。記者は過般來日の旅行と東京、大阪、名古屋等の金融方面を視察する機會を得なかつたが、それでも台銀關係の台銀東京、大阪兩支店と三和銀行の大阪本店及び同名古屋支店を訪問することを得た。台銀大阪支店では支店長として在任七年に及び去九月の總會で理事に榮進、台北本店詰として十月十一日神戸上陸赴任した本橋兵太郎氏の後任支店長中島正氏と會見した

本橋理事 は滿面に笑を湛へつつ

大阪は御覽の通りの大商工都市であり附近にも工業地帶が延びてゐるだけに時局下特にその方面の活況を反映して金融界も可なり忙しい。本店關係は昔で正金時代大阪に六年間支店長として在勤されてゐた事があり從つて大阪の有力實業家に知人多きを幸ひ頭取就任後來阪して、有力實業家へ「宜しく頼む」と一巡挨拶して廻られた、それで、今後の業務はそれら實業家の御同情御支援に依り一層進展するもの」と期待する

と如何にも自信たつぷり、而も得意氣に語つてゐた

三和銀行 本店は元の鴻池銀行本店跡にあり中根頭取に面會した

柚花仁氏 と會談した氏は昭和三年三十四銀行名古屋支店長となり三年間在勤の後和歌山を經て台北支店長となり四年の後再び名古屋の人となつたのである。三和銀行は名古屋に支店三つと出張所一つを持つてゐる、柚花氏は廣小路通六丁目にある名古屋支店の支店長で同地

佐藤支配人は今より二十數年前三十四銀行台北支店の次長、次で台南支店長を勤めた台灣には古馴染の人として知られてゐる。記者は更に今晉台北支店長より名古屋支店長に轉任した丸川實二氏が參加※合するので宜しくお願ひすると云ふ事であつた。

同氏は昭和十年四月來台した事のある當時取締役佐野清氏と一緒に戰争直後の東京方面に適ごし身辺に面會した、シンデケート銀行團の台灣貸付には同行より新常務の佐野清氏が參加と云ふ事であつた。

の各支店出張所を統轄すること※にし、の方面における臺灣產業の資金は……氏はコ……ルフで鍛へた頑健な體軀を※快な笑ひと共にゆすぶり乍ら台灣在勤當時を回顧しつつ名古屋市の發展と金融界の活動狀態につき次の如く語つた

臺灣では約四年間官民各位より非常に御厄介になつた、名古屋に來てからも臺灣のお方には努めて會見して臺灣の近況をお聞きするのを楽しみにしてゐるやうな次第で臺灣と云へば懷しいのです、名古屋は二度目の勤めで財界實業界に知人も多く交誼手が判つてゐるだけに聊かやりよいところがある。名古屋の設展は御覽の通り素晴らしいものです。事變前から重工業の新設擴張相踵ぎ事變後は特に生產力の擴充に全力を注いでゐるので從つて貿易の躍進、人口の膨脹も目覺しく銀行の預金貸出ともに月々著增し生產力擴充資金を次から次へと放資してゐる

此の生產力擴充資金はシンデケート銀行團から融資するので※が……る台灣銀行……工場を見る……、此の間も一日八時間に亘つて名古屋市の工場を巡覽して大汗をかいたことがあります、名古屋市で引受けた本年度の臺灣債は十億で全國の一割に相當してゐる。名古屋の經濟力から云へばそれは必らずしも不可能ではないが一寸疑はしいのである

柚花氏の話を聞いても名古屋市發展の一班は窺ひ知るが、同市の發展殊に工業の躍進は木曾川發電等の

水力電氣 の供給を豐富にして且つ安價の此の好條件があることと今一つは港灣の擴張と水陸交通運輸の完備なことに歸せなければならない。現在百三十五萬の同市人口が將來三百萬に達すると云ふのも强ち空想ではなからう。（杉野生）

管理米價格につき當局近く態度闡明

再引上の理由は薄弱

内地米及び朝鮮米は最高價格を五円大巾引上げを行つたので本島の一般農民及び米穀業者は管理米買入價格引上の期待濃く其の結果當局の第一回買入觀望に對して各所の米穀の出回り……

去る十月二十五日に二期米の生産費及び最近の異常なる米穀事情の實狀に經濟事情を十分織込み且つ將來の增產をも考慮に入れて引上げ……

[illegible]

新糖初移出

十二日辰春丸と藤影丸で合計二千五百袋

【高雄電話】今期製糖開始のトップを切つた臺灣製糖の新原料糖は十二日出帆の辰春丸及び藤影丸が仲よく第一船を承る事となり辰春丸は東京に向け二千袋を藤影丸は大阪に向け五百袋を夫々初積出しをする、因にこれは前期に比し丁度六日間遲れて居る

重要品別臺灣貿易

移入

鹽乾魚、木材、麥粉等增加 肥料、織物、麻袋は激減す

臺灣の十月中移入の部は十月中二千二百十二万六千円に上り前年同月に比し五百九十六万八千円を激增した、一月以降累計に於ては二億九千八百十六万八千円に達し前年同期に比すれば僅に二千二百三十万円の增加に過ぎず、之を種類別に見ると十月中は肥料、織物類、木材、小麥粉、小麥等の增加目立ちその他は概ね顯著なる增勢を示したが、ガンニー袋は激減した、一月以降累計に於ては鹽魚、乾魚、木材、小麥粉、陶器、帽子類及同部分品、麥酒、清酒、石炭等の增加が目立ちその他概して增加したが、肥料、織物類、ガンニー袋等は統制强化のため激減した之を表示すれば左の通りである（單位價格千円）

	十月中	一月以降累計	比前年增・減
◇小麥（噸）			
數	一、六六	一六、八二四	三、六一
價	四七	一、六六	・一四
◇小麥粉（千袋）			
數	三三	一〇、二六	一、六六
價	一、五九	六、一八一	一、六〇
◇菓子類			
價	三六	三、三六	三四
◇豆油（千瓩）			
數	二〇	三、二〇	六三
價	二四	一、〇九	四
◇味ノ素類			
價	一六	三、三一	一四〇
◇鹽魚及乾魚（千斤）			
數	三、二〇	三六、三五	九、〇五
價	九、三	七、一〇〇	三、五五
◇煉乳（千缶）			
數	三五	三六・	一〇四
◇罐詰食料品			
價	一、五五	一、〇四一	・一四〇
◇麥酒（千函）			
數	三一	二一	七
價	三六	四、二〇	一、三三
◇清酒（千立）			
數	三六	三、六〇	一〇、三六
價	六三	四、三六	一、三六
◇紙卷煙草（千函）			
數	三六	三六・	三九
價	六三	四、二一	一、三六
◇食料油（石）			
數	六三	三、二一	三六
價	二、九	二、〇九	三六
◇石鹸			
價	三三	一、六一	一、〇九
◇綿類			
價	一三	三、二〇	三一
◇綿織物及絹織物及スフ織物			
價	三、三二	六、二三	・三、三二
◇毛織物			
價	八三	三、三	三六
◇ガンニー袋（千枚）			
數	四一	六、二〇	・七、九〇
價	三六	四、三三	・三、九〇
◇メリヤス肌衣			
價	三〇	二、八九	三三
◇紙			
價	六三	六、二六	三六
◇セメント（千噸）			
數	六	一四	・六
價	一四	二、四九	・四〇
◇陶磁器			
價	三五	一、六九	四〇
◇鐵類			
價	三、四三	二、五三	四五
◇家具、樽桶、船舶、船舶等の建設材料（其他）			
價	一、五四	一、三四	・一二
◇自動車、同部分品及附屬品			
價	四六	七、二〇	・一、六六
◇機械類及同部分品			
價	三三	二、三四	・三三
◇木材（千立方尺）			
數	一、三一	三、四	一、三〇
價	一、五三	一〇、四一	三、四
◇仕掛板			
價	八	一、四三	・三九
◇肥料（千噸）			
數	三六	三三	・六
價	四、二三	三、九一	・七〇
◇其他諸品			
價	一四、六六	一四一、六六	一〇、六六
◇計			
價	三二、二六	二九〇、八六八	二三、三〇

滿洲國、朝鮮の甜菜糖增產が急務

岡出糖試所長神戸で語る

【神戸十一日發本社支局特電】滿洲、朝鮮方面の視察に赴いてゐた岡出糖業試驗所長は十日神戸出帆の高千穗丸で歸台の途に就いたが船中訪問の記者に對して左の如き談をなした

砂糖需要の激增に伴ひ砂糖の增產を臺灣のみに求めるのは至難でこの度滿洲、朝鮮の甜菜糖の視察とその增產計畫に就き打合せて來た、滿洲の砂糖需要約二百万擔に對しその生產は二十五万擔に過ぎず栽培、製造ともその技術的方面を一段と研究する必要があり關東局に於ても右の件を重要視して居る

その後夭候も順調ゆゑ二三十万擔は下るまい、砂糖も糖業令の施行に依り計畫經濟としての第一歩を踏出したが將來の事業を一段と確保して行くには……甘蔗作付の將來性を見るにつけ國策工作の目的であり、それは産業工作の實驗を以て生れた許りではないか

酒造米の節減は臺灣にも影響

江口酒課長急遽上京

戰時食糧對策としての酒造米節減に關しては夙て企畫院、大藏省で研究中のところ十四酒造年度に於て約二百万石を節減することになつたがこれは必然的に台灣島内消費の内地清酒にも影響を來す譯で差當り今年の移酒がどうなるか問題となつて來たので專賣局江口酒課長は打合せのため九日急遽上京した、台灣は内地と異つて酒は專賣となつてをり、その製造取入はそのまま島内需給に關係があり、全國の節減割合をもつて台灣への供給を減ぜられたのでは相當重大なる結果を來すことになるので專賣局としても萬全の努力を拂ふ筈である

華銀對米爲替變更

【上海十日發同盟】華興券の對米

神戸臺灣帽子卸商業組合の設立發起

臺灣帽子は年額一千萬圓内外共の價格の中百萬圓内外に上り殆んど其の全部は神戸に輸出されるものであるが從來は生產された帽子は神戸の問屋を經て輸出されるものであるが何れも神戸の帽子問屋は二十餘名居つて原料を仕入れ島内帽子の工場に賣込むのである、而して移出と同時に神戸帽子檢出組合が同組合で檢査を受け神戸帽子の價格、臺灣帽子の輸出業と島内業者の聯絡が緊密に行はれず、爲めに値段を崩し自然粗製濫造の餘弊を生ずるに至る等惡弊の解消を圖るため神戸帽子商業組合とを設立することとなり此程其の趣意書を兵庫縣知事へ提出した其の内容は兵庫縣下を地區とし地區内に於て店舗を構へ主として輸出臺灣帽子の販賣を業とする者に對し臺灣帽子の買入を禁むるものを組合員資格とし出資一口の金額五十圓で第一回の拂込一口十二圓五十錢外に平常割、檢査料等を賦課し、其の事業は組合員の營業上必要なる共同仕入及び販賣、荷造品の檢査、營業方法、營業時間及販賣價格の協定、營業に必要なる資金の貸付又は貯金其の他組合員の福利、見本市、博覽會、展覽會の開催又は其の出品販路の調査、營業上の弊害の豫防又は矯正等を主なるものとするが漸次國策の線に沿つて諸種の統制を行ひ又諸種の時代に即應したる積極的事業を營み臺灣帽子の發展に寄與せんとする筈である

高雄魚市活況

【高雄電話】高雄魚市の十月中取扱高は百二十一万八千二百三十九圓、此の金額は十六万二千二百九十二圓に達し前年同期に比し實に八十一万九千六百八十三二万二千八百九十九圓の增加で平均單價に於て前年の同期に比し三千圓大勝を見せ、漁業者ばかりはホクホクの態であるが、市民の食膳はためにこの方面からも脅かされ脅威を感じてゐる

本島八月の火災保險

殖產局商工課調査にかかる昭和十四年八月中本島火災保險契約狀況は月末現在契約高九万九千百十二万八千七百十七件六億七千三百七十万八千七百九十八圓十二圓にして前月に比し二千二百八十四件三千一百五十二万八千八百十三千六百圓を增加した、更に前年同月に比すれば二万九千四十件一億二千六百五十二万三千四百六十二円の增加である同月末に於ける各社の契約高を示せば次の如し（金額單位千円）

會社名	件數	金額
大成	二八、〇〇	八三、〇〇〇
共同	一九、一三	七一、二八〇
東京	七、六一六	三二、四七〇
大正海上	一、三九六	一四、〇〇〇
三菱海上	一、九〇〇	二〇、九〇〇
千代田	八、六三一	三〇、六〇〇
日本	五、一〇一	二七、六〇〇
帝國	三、一〇四	三六、八〇〇
大阪海上	二、五〇〇	二〇、七九八

臺灣パルプ工業

日滿パルプ聯合會に加入

臺灣パルプ工業會社は去八月操業開始以來高次能力を增大し現在能力の最大限の原料蔗渣の用水が四本から一日六、七萬石の清水を得て大いに能率を擧げ増產に努め製品は二菱製紙の手を經て各製紙會社へ供給してゐる。商工省ではパルプの配給統制に乘出した、日滿パルプ聯合會が設けられたが臺灣パルプ工業も十月中同會に加入したので製品は同會を通じて配給されることになり、當初は三菱製紙のみに供給されることとなつたわけである。尚同社ではパルプが今は製紙用として用されるので、又工場内には目下深度百五十間の第五號井を掘鑿中であるが、之が近く湧出すると一日の給水量は十万石以上となり臺北市一日の水道給水量十万石と匹敵するわけである、本月十八日の第三回總會には無配（當期損失金二万円）であるが、明年二月の第四期決算では年六分の初配當を行ふことになつてゐる

生絲は反落

【……】生絲十日の市況は……一八九三円と前日より七円安、先限一、七七九円と六五円安

臺灣故銅鐵屑會社定時總會

臺灣故銅鐵屑統制株式會社（資本金五十万円二分一拂込）の第一回定時株主總會は十一日午前十一時……

内外商況欄（十一日）

米界餘聞

【大阪十一日發本社特電】東京延勢玉問題は解決したが安川支店長關西の上表面化すべき情勢であり……

米界雜觀

……

大阪正米標準値

内地中米	四三〇〇	
蓬萊米	六〇〇	在來種
丸標米	六九〇	

大阪重要商品

【十一日本社特電】

神戸ゴム現物	八一八厘
モスB一現物	二四六厘
人絹帝人C	二一五一圓
綿花米三二	九八〇錢
砂糖精製	五九〇〇錢
綿糸…	一五四五錢
銅…	一四八〇錢
亞鉛	二〇〇〇錢
電氣銅…	一〇七八〇錢
鋼板一分	一三五〇錢
平鐵	一二三〇錢
木材…	二一〇八錢
枝鐵…	一二六八錢
石灰…	二四五〇錢

東京市中コール

【十一日本社特電】

無條件	〇・〇〇〇	〇・〇〇〇	
翌日物	〇・〇〇〇	〇・〇〇〇	

日銀帳尻

（單位千円）

株式

歐戰擴大を見越し賣方踏上新東高引

【東京十一日發同盟】歐洲戰爭の擴大見越しで市場人氣は好轉し先物は引上げを見、新東は十二圓八十錢と四十錢高を見た……

兜町前場況

【東京十一日發同盟】……

大株株式短期取組

【十一日本社特電】

新	賣方四三九店	買方…
大	賣方四三〇店	
東	賣方二七店	
帝人	賣方二九店	買方四三店
商業	賣方一八店	買方五〇店
西紡	賣方二一店	買方五六店

財界 株界

【東京十一日本社特電】……

鹽糖總會

一分增九分配當

【東京十一日發同盟】鹽水港製糖は二十八日午前十時株主總會を開き當期利益金二百五十萬圓（前期…）を繰越し年九分の配當を決定する……

島内現株相場

	拂込	中値
臺銀	一〇〇・〇	一二九・五
同新	七五・〇	九九・五
勸銀	五〇・〇	九六・三
同新	一二・五	二八・二
三和銀	五〇・〇	六五・二
同新	二五・〇	三二・〇
商工銀	五〇・〇	一六・〇
同新	一二・五	二三・〇
彰化銀	三七・五	三八・五
同新	一二・五	四七・〇
華南銀	一二・五	一九・〇
貯蓄銀	一二・五	二六・五

銘酒 楓白鹿

台北市新起町一ノ二（西門市場前路切前）渋谷齒科醫院 電話二八八九番

小兒科 信生堂醫院 末廣町三ノ一 電話五五五 森田豐平

内科小兒科外科婦人科 新北投驛前（元松田公医跡） 太田醫院 電話一〇三番・太田盛六郎

内科兒科 台南市錦町二丁目角（大井医院跡） 榎本醫院 電話一五八番（入院隨時）

青年團に竹腰の國防服

臺灣味覺の名果 内地みやげに 本場 麻豆白柚 價格低廉進呈 曾文郡柑橘組合 大豐青果移出部

内科 吉田内科醫院 臺北市榮町

日本郵船 基隆出帆

辰馬汽船 出帆

大連汽船 基隆出帆

大阪商船 高雄出帆

戦局の鍵を握る 土耳古の役割
民族國家維持に必死

トルコが英佛側と相互援助協定を結んだ事は獨ソ外交陣営に大きな衝撃を與へた事として、之によつて獨伊ソのバルカン半島の料理献立表は一先づ齟齬せざるを得なくなつた、歐亞兩洲の要衝であるトルコ共和国が英佛と其の陣營色を一つにした事は地中海及バルカンにける作戰上英佛の大きな苦悶の種は取り除けられたとみてよい

英国の艦隊は當然このトルコを要塞とした事によつて東地中海一帯に安んじて強力な艦隊勢力を移駐せしめる事が出來、ジブラルタル、マルタ島、サイプラス諸島、トルコと地中海を縦斷する強大な鋼鉄の鎖を張りめぐらす事によつて先づ伊太利を本幹とする南方戦略にソ聯を遮斷し、ドイツのバルカン進出に一つの恐怖心を注入した伊太利のソ聯と組んでのバルカン進出は大国トルコの英佛との握手によつて一時中止されねばならなくなつたのである、南にトルコと接するシリア（佛領）、トランスヨルダニア（英）は新トルコ領であつた、こんどの對英佛相互援助協定の鍵はこの新トルコ領をケマル・アタ・チユルクに返還する聯合でなされたと言ふが、トルコとしても民族統一による新国家の成長をみた今日ダーダネルス、ボスホラスをソ聯の軍事施設地區に提供する事は自国を赤化させ、往年の悲劇を再び味はふの愚を知り盡してゐるのである

×

オツトマン帝國としてトルコが全盛を極めたのは一四一八年から一六一七年にかけてであるが、西は墺地利、東はペルシヤに及び黒海はトルコの湖水の觀を呈し、又バルカン半島は全部トルコの掌中にあり地中海全諸島も其の領土であつたしアフリカの北海岸はエジプトからモロツコまで其の版図だつたのである

けれども、一九一一年伊土戦争でアフリカを失ひ、一九一二年バルカン戦争で歐洲領土大部分を失ひ一九一四年には歐洲大戦に際し商民側に就いて首府は聯合軍に占領された

×

オスマン帝國が滅んで民主政體の新トルコが誕生したのは一九二二年十一月一日だが、ギリシヤ軍を破り列国とローザンヌ條約を締結し小アジア、アルメニア、マリツア河東のスレース地方を完全に回復し、今日の新国家を育成したケマル・マタ・チユルクの功績は大きい、ケマルは世界有数の民族主義者であり、國家主義的色彩の強い男だと言はれてゐる、現トルコの花園を荒すものは黒海の妖雲ソ聯の強襲であり彼は、從來ソ聯の物質的援助を何かにと仰ぎ來たつたが、スターリンの腹中を見すかしてゐる、そしてダーダネルス・ボスホラスの關係は世界平和の鍵だと信じてゐる

ソ聯の近東進出、ドイツのバルカン進出は英土兩国等分に怖れるものだ、同じ悩みが、結局強い握手となつて現れたものであらう

×

トルコは親日国家の一つだと言ふ、明治二十三年にトルコ最初の使節海軍少将オスマン・パシヤ一行がエルトグルール號に乗込んで日本を訪れた事があつた、其の歸途紀州熊野灘沖で颱風に逢ひ使節一行は多く溺死するの慘事を惹き起した事が有る、わが金剛、比叡の二艦は直ちに現場に急航し遭難生存者六十九名を親切に送還してやつた事があつた、其後日本はトルコ人に極めて印象的となり日露戦争當時トルコの對日言辭は非常なものがあつたと言ふ

×

とまれ、歐亞兩洲の要衝たるトルコの現実的な役割はヨーロッパ今次の動亂戦局に大きな意味を持つものとして極めて注目される、なほ、トルコの現兵力は歩兵二十六個師團騎兵三個師團その総兵力約二十万であり、空軍五〇〇台、海軍艦隊一大隊を有し近代的精鋭を誇つてゐる

海外小話
シユシユニツグ前墺首相の昨今

フオーグ前アルバニア国の皇帝、ベツク波外相のスノエーデン逃避設等、次々と歐洲小国の亡命者がさすらひの旅に出るに反し、前オーストリア首相シユシユニツグ氏は今何処にゐるか或はベルギーに在りといひ、或はドイツ国内の政治犯收容所に投ぜられたとか噂されてゐたところ、この程シユシユニツグ夫人の親友が帰米して語つたところによるとシユシユニツグ氏は昨年三月監禁以來終始一室ウイーンにゐたことが判つた、其の後一年半餘あまりに慌しい歐洲政情の推移に、彼は精心神喪失の狀態でウイーンのメトロポール・ホテルに本部を有するドイツ秘密警察本部に監禁された儘、戸外に一歩も出られない由であるシユシユニツグ夫人は一週間に一回の訪問を許されてゐるが彼シユシユニツグ氏の病状は日増しに悪化するばかりで、到底快復する見込みはないだらうとのことである

南進する赤軍
新疆の次は西藏、印度へ

赤色支那の西北方に"反英"の狼火があがつた、對トルコ協定戰に敗れたソ聯の隣手が急に足下の西北支那或は英勢力圏内の新疆赤國工作に活潑を極めて來た、新疆をめぐつて英ソ間の連鎖はたち切られ樣とする危機にある訳だが、國共分裂から現支那大陸は白と赤の二色に區分され、以後西北支那が第二のソヴィエト聯邦共和國、第二の外蒙と化さうとする傾向が濃厚となつた訳である

×

蔣介石政權下に支那共産軍の国府にだける勢力は甚大なものがありいづれ国民党よりも朱徳毛澤東などの天下が來さうに見えたが、重慶の腐敗と我軍の進撃に怖えてか、赤軍の首腦部は一人殘らず延安の巣窟へ引あげてしまつたと言ふ

むこれらの中國共産地區は現に我皇軍の威力の及ばぬ所として「抗日」と「民族統一」とに大童に言傳してゐるが、共產軍、少年隊、婦人隊等のオール兵隊で充満し、延安の如きは五十万の人口中共の大半は共產軍の壓官で占められてゐると言ふ

蘭州は西安とモスクワを結んで兵器輸送五千噸毎日の如くトラックが發走してゐるが、此の沿道には數多い兵舍と飛行場が新設されてゐる

×

蔣介石の剿共決行によつて、共產軍が湖南を四川方面に向け湖南貴州を政府軍と交戦しつゝ移動して行つたのは昭和九年の秋である彼等は血まみれのまゝ四川から甘粛へ入つた、ここで四川北部に在つた徐向前、劉子丹、徐海東等の新興共産軍と呼應し、蔣介石と妥協したのは昭和十一年の西安事件以後からである、支那事變勃發と共に共産軍の對日抗戦は常に政府と国民をリードしたのであつたが、其中で山西方面に於ける朱徳直軍の遊擊戦は敵ながら最も活潑なものがあつた、延安政權の新四軍は占據地區内にあつて多少とも我が皇軍を悩ましてゐる

蔣介石政權が文字通り沒落して當の英吉利までが、從來と変つたつれない無援助の態度に打つて出たので、蔣政權は急轉直下和平派の擡頭となり、結局抗戦一天張りをもつて辞さない共產軍派とは相入れぬものがある、國共分裂の機運は結局蔣介石の亡命と西北支那を一丸とした中共ソ聯區の誕生を意味するだらうといはれてゐる

×

ソ聯は既にヨーロッパを舞台とする限り勘乱には参加しないと声明を發してゐるそしてソ聯の歐洲への花道は何処に於ても足止めを食つてゐる、彼等は『反英』の好餌をひつさげて西北支那から次第に新疆と赤き手を伸ばし西藏高原を越えて印度の背部への進撃かつて來るのである、印度がこの"反英"の新しい風を感じた頃それは街々にスターリンの肖像がコサック騎兵の手によつて貼り出されるのである、だが英吉利は決然立つであらう、けれどもソ聯―新疆―西藏―印度のコースはソ聯としてはどうしても進出し度い処だ、印度に一つの危機が醸成されつゝある事を吾々は忘れられない

日本品の進出
香港　三島文平

日本軍の英支國境進出と、歐洲戦爭勃發による香港の不安感は、流入してゐた支那人の富裕民を再撥出させて、少し避難者を追拂つた形であるが、それでも軒下を我物顔の連中は、まだくころくしてゐる、他人樣の軒下でも一旦と腰けて居れば「主權」を決定したやうな顔をして、追立てれば「侵害」として怒るのは支那民族が持つてゐる共通心理で、最近汪兆銘の蔣政府も最低限度六十度台に下る目論見を、要路や權要の寄せ集めの寄合所たる形で何は「主權の完整保持」と重慶のスローガンそのままである、そして十月廿二日の香港馬の競馬の一等に阿媽（傭女）が當つて七万七千弗をせしめたといふ話も「つまらぬものを背負ひ込まねばならぬ運命のものもゐるんだな」といつた風な考へ方で話題としても大切にされてゐない、こんな譯で下級民の気安さに較べて持つ者の悩みが高等難民となると左うはゆかない、特に嫌なことに最近は所得税問題が持上つてゐる

政廳は戰事の為め、何うしても二千万弗は新たに稼ぎ出さねばならぬので、その一手段として所得税といふ課税技術上最も困難な税を「敵いた砂」に等しい支那人を相手に課さうといふのである。支那人の総商會は忽ち八項目の反對理由を挙げて政廳に施行思止まり方を陳情し、英人その他外人側も賛成してゐない。反對の主なる理由は商賣や財産の内容を他人に知らせるのは困る、こんなことをすれば新規事業も起らぬし、既設のものも最近の時局不安も手傳つて他処へ逃げ出すかも知れぬ、申告上の不正行為や受贈賄等弊害は支那人間では特別多くなる、課税技術監督の為め人件費を多く要し、実收は何んなものか、といふやうなことが羅列してあり、中には英領は土地は英領であるかで所得税に成功したる処ありや、といふ皮肉まで加はつてゐる

香港の消費階級の相変らず豪勢なことは既報の如くであるが、競馬會員一人當り一弗以上のものに一割課税しても年額四百万弗を得るといふから、こんな手近かな方面から手をつけて行くのが賢明の策であらう

戰事による物價の暴騰抑制には可なり力めてゐて、一般に物價は八月二十一日現在據置とし、舶來品のみ右の一割引上を認めてゐるこれが勵行の為め隨時監督官を店舗に派し、最近、先施、永安の二大デパートが何れも違反で一千弗宛の罰金に処せられ綾嚴さを閃かしてゐる、歐洲物の品薄は漸次迫りつゝある。その原因は品物の配給が東洋まで及ばぬのと、船腹の減少であつて、左しもの香港も最近は英人眼にも船の出入の減少が目立つて判る。歐洲物のストック減を次第に日本品が補はんとしつゝあり、絹製品は既に支那人の抗日團體側から睨まれてゐるが經濟關係は實際の上に立つ冷酷なものであり、土地は英領であるから、觀念論者諸君を満足させるやうには運んでゐない。今日では鮮魚類も十分の七、八は日本物だと支那紙が書き立ててゐる。之も日本の嚴重な封鎖の為め香港近海の漁業不振となつた空間に日本物が飛び込んだわけである。日本艦隊の為め漁船の遭難は屢々傳へられるが、普通の海賊にかゝつても、日艦に撃沈されたと言つた方が救濟金が貰へるといふ當て込みがあるので全部信用は出來ない。否、我々が信用しない先に支那人の透徹達観した眼の方が鋭く看破つて了つてゐるのである。かかる當面の日本品の進出は兎も角として、事變後の日支の提携による經濟利益の關係については支那人は日本人よりも遥かに賢明である。そして日本語を習ひ度いといふ氣慾は、現在の様な重苦しい環境の中でも尚且つ動いてゐて、十人二十人を集める位は易々たることである。日本語の通譯を求むといふ新聞廣告が十月廿二日の某支那紙に出たがこれも脈々として動いゐる大きな流れの方向を示す一つの浮葉であらう

—筆者は元香港日報編輯長

動脈硬化
早老 性衰弱
動脈管を柔げ 血壓を引下げ 體力を挽回す

動脈硬化が怖ろしいのは、血管が彈力を失ひ狭められる結果高血壓となり、遂には高まつた血壓に堪へきれずに血管が破裂し、腦溢血、中風などになることも勿論であるが、さうした結果にならずとも、血の循環は惡くなり、血を汚して軀の各處に故障を惹起し、延ては早老し世の落伍者となる事である。

"かやうに怖ろしい動脈硬化も初期の兆候は、頭重、不眠、肩凝、めまひ、四肢の麻痺や冷感、胸部の壓迫感など、ともすれば閑却にされがちな症候であるため、動脈硬化の前兆と氣づかずに放置し、遂には大事を惹起する場合がすくなくない。

されば、かやうな前兆のある人は、せひとも早期に血管を柔げ、血壓を引下げておかねばならぬ

"殊に" 日頃、酒、煙草を嗜む人、繁激な業務に携る人、毒性の疾患に罹つた經驗ある人などは動脈硬化する好條件を備へた人々であるから格別の注意を要し、また素質のある人では三十歳前後で既に動脈硬化の兆候を現すから若年と雖も油斷はできない。

"治療" の方法として從來ヨード療法などが推奬されてゐたが、最近では硬化の直接原因と云はれる血管壁の老廢物を除き、さらに動脈を柔げ血行を良化する植物ホルモンの作用に注目され、これを主剤とせるネオネオギーによる治療の的確さが、一般に認められてきた。

殊にネオネオギーは血管に作用して血壓を下げるばかりでなく、胃腸その他の内臓をも強め、さらに全身的に衰退を醫し内分泌をも整へて活力を漲らせるので、一石二鳥と言ふ絶好薬である。せひ一度試驗してみられたい

僅かの試薬でも反應は好く判る

あり餘るほど藥品がある時代に、特にネオネオギーが声評を得てゐるのは、効果の現れるのが早く、しかもそれが一時的でなく持續的である点などが大きな理由と思はれるが、動脈硬化への服用に際しても、頭重、肩凝、胸部壓迫感などの症状が、血管への作用、全身強化作用などが進むにつれて解消して行くのがよく判り、特に食慾が進むとか気分が明快になるとかの反應なら僅かの試服で判る。それ故に、服用者としては、治療と强壯化の希望をイヤでも持たざるを得なくなり、それだけに心強く服用できるのである。

ただ症状が輕快し、腹の調子が良くなつたからといつて、それに氣を好くして、不攝生を促すことのないやう呉々も注意されたい。さうすれば從來の方法で效果を望まれなかつた程度のものでも、たしかに良果が見られ次第に體力も充實して行くことを私共は保つて申上げることができるのである。

購入につき御注意

正價　三百六十錠入約一ケ月量一圓五十錢、徳用は三圓、九圓。粉狀も同價。全國藥店にあり。但し特約ホルモン劑は申込取扱、郵送料で購入あれ。直接送藥希望者のために八ガキで申込あれば、代金引換で、荷送賣引我社共責所行で負送す。申込所は東京日本橋區蠣殼町二ノ十五　日本微生物研究所（ＮＳＤ－３ＣＣ）

ならネオネオギーを薦む

まづ就職
よい講義録で勉強し、一日も早く立身成功しませう！

鐵道員など早道 各鐵道で毎年大募集　日本鐵道教育會

巡査など早道 巡査ほど愉快な職業はない　日本警察教育會

陸海軍人など早道 今や陸海軍人時代來る　日本軍事教育會

藥種商など早道 藥劑師のやうな藥種商　日本藥種商教育會

運轉手など早道 僕もなりたい運轉手！　日本自動車教育會

中學講義 自宅獨習で僅か一年卒業
・どこよりも卒業が早い
・どこよりも會費が安い
・どこよりもわかりよい
大日本通信中學校

普及版 宮本武藏
吉川英治著

果然申込大殺到!!

本計畫一度發表さるゝや堰を切つた洪水の如く、滿天下讀書子はドッとばかりに殺到した。何たる賣行！何たる盛況！殊に驚くべきは戰地からの物凄い大量注文だ！

期せずして集る 此の絶讚!! 此の賞嘆!!

◎遞信大臣 鐵道大臣 **永井柳太郎先生**曰く
「宮本武藏」の大作こそ、吉川君自身の精神の鍛錬の結晶であり、また、吾が現下の非常時日本に寄する、愛國の赤誠の發露であらう。私は、君の文道報國の熱意に敬意を表すると共に、本書こそ、眞に日本人の日本魂によつて成れる日本文學なりと確信して敢て推奬するものである。

◎貴族院議員 **德富蘇峰先生**曰く
吉川英治君の宮本武藏は、その趣に於て、實に近代日本文學中稀有と云はざる迄も出色の作だ。吉川君の全身に醗酵する愛國的熱情の迸出せる眞に香り高い日本文學である。

◎小說家 **菊池寛先生**曰く
吉川君位、想像が豐富で、創造力の旺盛な作家は無いであらう。この著作には武藏の人間と性格と丈けが史實で、他は凡て著者の創作であらうが、而も強靭たる實在性を帯びてゐる。

◎伯爵 農林大臣 **酒井忠正先生**曰く
武藏を偶像的劍聖としてゞなく、人間的な個性を異へて百近より難き人物から「好ましい人物」にまで引寄せて見れたことは意義深いことであると感謝に堪へない。

◎藝術院會員 **橫山大觀先生**曰く
宮本武藏を讀みて、劍と禪味の中に描き出されてある人生の哲理の深さに感ずる敬虔な作者の用意には感心した。小說のことはよくわからぬが、近來のよい小說だと思ふ。

◎海軍中佐 **續木禎式先生**曰く
文學價値はもとより一新紀元を劃し、國民精神發揚の上よりも評價するところ極めて大なるものあるを想ひ、敢て之を江湖に推奬激賞する次第に候。

◎內閣參議 **松岡洋右先生**曰く
宮本武藏の書として未だ曾つて斯くの如く武藏その人の風貌と精神力と又その時代相を如實に示したものはないと云つてよい。新しい歷史小說として推奬するに足ると思ふ。

◎建長寺派管長 **菅原時保先生**曰く
吉川英治氏の宮本武藏は從來の名著にして、非常時の今日特に有益、何人と雖も一讀して、昭和の宮本武藏となり國家に奉公せんことを敢て一言す

◎評論家 **杉山平助先生**曰く
吉川英治はこの「宮本武藏」に於て疑ひもなくその身心をうち込んでゐる。今やこの一作によつて彼の從來の作品に對立的な仕事を完成しようと意慾込んだものに相違ない。

◎工業俱樂部常務理事 **膳桂之助先生**曰く
武藏の言行の一つ一つに、吾々の實生活への示唆があり、作者の理想といふか祉會觀が發見されて欣しいのである。疲れた頭を當分この書によつて慰められると思ふと愉快でならない。

◎小說家 **林芙美子先生**曰く
文藝賞が方々で論議されてゐるが、私は本當はこの宮本武藏の一卷こそそれにあたひし、森山の人達に讀みかへされてもよいと思ふ。老いも若きも一本を求めて夢と理想を培ひ給へ。

◎東大教授 文學博士 **中村孝也先生**曰く
吉川英治氏の元禄、「宮本武藏」は、理想主義の系譜高き稀有の傑作である。そこには高きを求め、深きを求め、新鮮のやうな樂しさをもって呼吸づいてゐる。

每申込は是非即刻 机邊に一本備へざるは現代人の恥

全八卷（第一回配本中）一冊壹円

◆申込金なし ◆每月逐次配本 短期終了 ◆携行至便・四六規格判 一卷四〇〇頁以上 ◆新鑄九ポイント使用 ◆堅牢無比の特別美本

豫約募集〆切 十一月二十日 申込は最寄書店へ

發行所 東京・本郷・團子坂 大日本雄辯會講談社

激流（12）

久生十蘭作
伊勢良夫畫

出　發（十二）

天原は雨だつた。霧のやうな秋の小雨がしつとりと空氣を濡らしてゐた。

いちど神戸で眼をさましたのだが、いつの間にかまた眠つてしまつたと見える。

瞼を開けて見ると、青年の深い眼差が、眩しいやうな優しさで、じつと自分の顔の上に注がれてゐる。

眞彼は、たまらなく嬉しくなつて、もうすこしで微笑を浮かべるところだつた。

昨夜、急行の出る十一時まで、ひつそりとした下關の夜更けの街を二時間ばかりも二人で歩き廻り汽車に乗り込むと、氣疲れと心の弛みで前後もなく眠くなつて、グッスリと眠り込んでしまつた……。ひどい寢顔だつた。灼きつくやうな感じが胸を責めさいなむ。

ところで、青年の方は、徹底した姿勢で、窓枠に肘を掛け、依然としてゆつたりと寛いだやうすをしてゐる。

眞彼は、渇いた咽喉へそつと唾を送り込んで、切ない溜息をごまかした。

それからまた、無限のお喋言だつた。

眞彼は、學院の石塀の中でばかり暮して來た自分の過去のことや、突然の伯母の電報や、奇妙な文句何か浮き上つたやうな伯母の生活に對する疑惑や、さういふ生活の中へこれから入つて行く不安や心配や、何もかにもみな打明けた。

青年は、うろたへがちな眞彼の眼差をガッチリと受止めると、底力のある聲で言つた。

「うろたへずに物事の正體を見極める視力さへあれば、大した間違ひは仕出かさないものです。僕は昨日、やりやうによれば辛いことだつて樂しみに變へることが出來ると言ひましたね。あれは、十年あまりも孤兒の保育をして來た僕の體驗を語つてゐたのです」

否應なしに元氣をつけようといふ風に、眞彼の方へ身體を寄せながら、根氣よく態度も熱した。そのやうすに、嘘のない親切な氣持がよく表れてゐた。

眞彼は、いよいよ高まつて來る共感の氣持に押上げられ、無限の安心を心に感じた。

眞彼は、自分が、つい昨日までの自分でなくなつてゐるのに氣がついた。春の波のやうなものがヒタヒタと暖かく心の中で揺りかへす。

品川……新橋……東京の街の灯が、小雨の降る窓をチカチカと動いてゐる。

汽車が東京驛のホームへ滑り込んだ。

東京驛の降車口の出口で、いよいよ別れる時が來ると、青年は、親しみの籠つた小さな合圖をしてから、ちよつと頭を下げた。

眞彼は、見苦しいやうすを見せまいとして、さやうならと、それだけ言つた。

考へて見ると、まだ名前をきいてゐなかつた。

（せめて、名前だけでも―）

さうでないと、いつかまた逢ふときの手がかりもない。

眞彼は、夢中になつて車道へ走り出した。

「ちよつと、待つてちやうだい―」

必死な聲で、かう呼びかけてみた……。

一瞬の心の乱れだつた。とり逆上たやうになつてゐるのに氣がつき、はしたなさを恥て、すぐ自分を制へつけた。

眞彼は、吸取るやうな眼差で眺めてゐる。

青年は、丸ビルに沿つた歩道を身につかないダブダブの上衣の裾を風に膨ませながら、肩の廣い怒り肩を搖やかすやうにして歩いてゐたが、間もなく、その角を曲つて、闇の中へ紛れ込んでしまつた。

（もう、これで逢へない！）

未練の氣持が、長々と悲しみの水脈をひいて心に殘つた。

赤帽が手を挙て合圖をすると、タキシーがスーッと傍へ寄つてきて停つた。

眞彼は、ぼんやりした聲で呟いた。

「麻布の龍土町まで……」

タキシーは雨の中へ走り出した

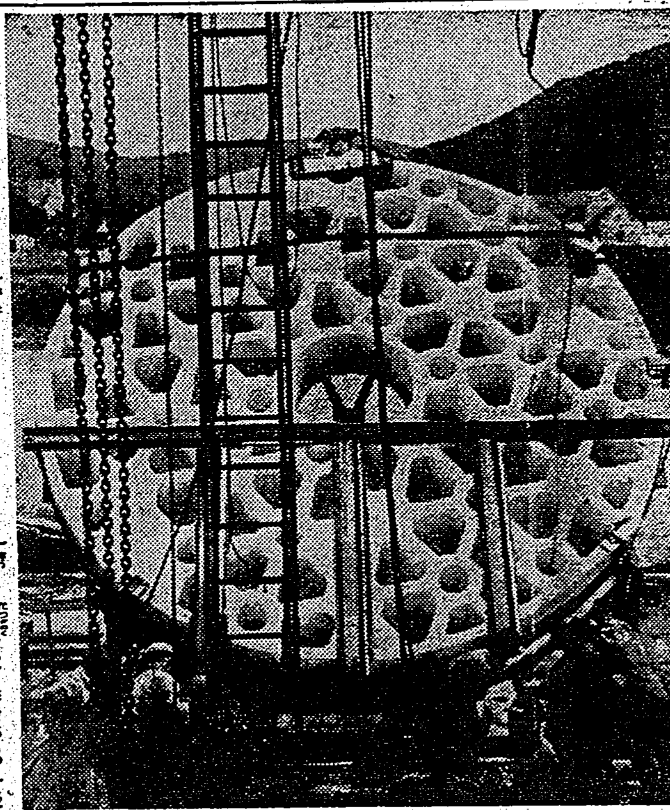

世界的モニュメント

ピラミッドや萬里の長城、さてはアレキサンドリヤの燈台など世界にも不思議といはれる人工のモニュメントは数多いが、此処にまた一つそのリストに加へられることとなつたのが、世界最大の硝子製ディスク

一九三四年コーニング硝子會社の工場で流し込み望遠鏡用にと鑄造をかけたものだが、鑄型の中型が緩んだためちよつとした缺陷が生じ、完成に至らず注文先パロマー山のヘール天文台に納入できなかつたが、何しろそのサイズが直徑約一七呎（五・一米）厚さ一七吋（約六八糎）といふ巨大なものだけにこのまま棄ててしまふのは惜いと關係者協議の上、紐育市にあるコーニング公園の一角で公開展覧に供することとなつた

本來パロマー山の例の二百吋大望遠鏡の一部をなす筈だつたものとして科學的な興味を與へると同時に、二十世紀に到達した硝子工業の最新發展段階を示すモニュメントとして後世珍重されるにちがひない

色は半透明で、オパール色、乳白の光澤を放つてやや青味を帯びてゐるところなぞ魅力百パーセントである

英國の全科學者陣　獨逸反駁に動員

擧國一致態勢の發現

殆ど武力衝突を見ることなく宣傳戰にのみ精力の集中されてゐる今次歐洲動亂にはあらゆる形態を用ひて敵陣營の攪亂が企圖されてゐるが、就中目ざましく感じられるのは從來地味な一面だけを見せてゐた純粹科學畑の學者連中がそれぞれの權威を以て敵國の價値反駁に乗り出して來たことで、この点でもイギリスはドイツよりも遙かに宣傳上手の觀がある。

△

國内發行の科學雜誌はいづれもドイツの科學統制によつて文化の發展が著しく停滯せしめられてゐると論難し、またナチス政策の"非科學性"を無遠慮にコキ下してゐる。ドイツでもコスモスやウムシャウ或はヴオッヘなどで盛に科學者が書いてゐるが、これは主に國内で讀まれるだけで、イギリスの雜誌が各自治領はもとよりアメリカその他の中立國内に多數の讀者を有するのとは、影響力において相當逕庭あるを否まれない

△

特に關心を持たされるのは、イギリスに國難のある有數な科學者を網羅したB、A、A、S（イギリス科學振興協會）の活躍ぶりで會長アルバート・シー・シュワード卿（王立學會員）をはじめ會員中の錚々たる科學者は挙つてペンに講演にドイツ攻撃の一翼を擔當してゐる。

△

例へば同協會人類學部長ルグロ・クラーク教授（オックスフオード大學）はドイツ民族學説の缺陥を衝いて、國境線と國家構成民族の線を必ずしも一致せしめる必要はないと、巧妙にドイツのナチス政策を反駁し、グラスゴー大學地理學講師エー・スティヴンスはいはゆるレーベンスラウム（生存の餘地）の主張を一時の思ひつきにすぎぬと斷じて否認する一方アメリカを激奨して、アメリカ科學界への影響を期待するなど、科學者ならでは果し得ぬ大きな役割を演じつつある

△

クラーク教授は國境線と構成民族の居住範圍を一致せしめんとするごとき諸國家の主張を否定し、かかる主張の中から虛偽と眞實を判別することは、形而下學的存在としての特殊な人間を研究せんとするものの義務であるといつてゐる。

彼の主張を聞くに、今日政治の世界にいはゆる國民なるものは血族にあらず、ただ共通の言語、風俗、習慣および教育によつて結びつけられた一個の熔融物に他ならぬことは大多數―殆ど全部の人類學者が認めるところである。

過去における人類學者の仕事はいはば「博物館時代」とも称せらるべきものであつたが、今やこの態を脱却すべき時である。今後における人類學は有史以前の祖先の骨を處理する學問ではなくして現在世界が直面する社會問題により多くの關心を向けなければならぬ。

榮養不良、惡疾感染性乃至犯罪傾向の重大なる諸問題において體格的、人種的タイプの演ずる役割について我々が殆ど無知であることは強調すべきで「かかる根本知識を今なほ缺いでゐる事實は注目に値する」といふのがクラーク教授の大體の論調である。

△

ナチス・ドイツが主張するレーベンスラウム（生存の餘地）なる要求は一時の思ひつきにすぎぬとコキ下してゐるのはグラスゴー大學の地理學講師エー・スチーヴンスである。

斷定の理由は非常に簡單明瞭でドイツ帝國は成程その一部においてのみ見れば英帝國よりも人口稠密な地方もないではないが、ある方面―特に最近ドイツに編入された東部においては、自由に活動し得るだけの餘地を存する地域を有してゐる。從つて問題は國民の心理―否むしろ統治者の心理の範圍にある。

△

スチーヴンスの言を引用すれば"ドイツは目下組織し支配する力と、組織され、秩序を維持さるべき地域との不均衡に對して、よしんば知ることなくとも、はなはだ敏感になつてゐる。…ドイツとしては、嘗て英國がアメリカ合衆國の獨立における損失を忍んだと同様な大きな損失の可能性を默つてみてゐることができないのである若しデンマーク及びポーランドに對するドイツの要求が、正當なる征服であるといふならば、ドイツ植民地もヴエルサイユで盗まれたものではないことになる。…あまりに一つの主張を固執することはその不合理なることの證明ともなる。

△

かくてスチーヴンスによれば、ドイツが運命の綵にあやつられて征服への道を踏み出した一つの原因はその技術的組織と財政的やりくりの結果である。

"西地ライプチヒは嘗て鑛物とピートルの產地であつた。然るに今やライプチヒは褐炭の國である、コルタールは豐富であり、電力は廉價である。自給自足とは安全の謂ひであり、安全は代用品を要求する。代用品とは補償である。"

"この地域の近代ドイツに對する役割はエルザシア（代用地方）の稱號によつて示すことが出來る。ラインの支流ルール河はフランスに、上シレジアはポーランドに脅かされ、兩者共に都合よく國境にある。ドイツはエルザシアの心臓の鼓動の中に、將來の紛爭におけるドイツ自身の運命を發見しないであらうか？…エルザツには資源がある、戰爭ならば何さらだ。實業家はそこに興味を持ち、遂に現實政治の範疇に入つた"

△

かく論じつつもスチーヴンスは結局地理學者たるの本來の面目を發揮して、ヨーロッパにおける非妥協的國家進出の欲から生ずる軍事的―政治的騒擾と、アメリカ合衆國の廣大な領土内で實現せられてゐる自由とを比較しつつ 次のやうに結んでゐる。

"國家機構の最も適當なる規模は、もはやヨーロッパの國民的國家によつて表現されることなく、むしろアメリカ合衆國が典型となるであらう"

かくの如き言論が單なる科學者の發言ではなくて、今次動亂解決の鍵を握る中立の強國の輿論を自國に有利に導かんとするイギリス帝國そのものの意圖の發現であり擧國一致の形態―現象的形態としても、相當高く評價されてよいと思ふものである。（TY生）

無盡藏の天然ガスから　劃期的な高爆發藥

（下）―アメリカの對戰準備進む―

天然ガス中に含まれるエタンとメタンが高爆發藥の主要原料であるが、これは必ずしも天然ガスのみを利用せねばならぬものではなく、ナチス・ドイツが世界に誇る石炭液化の副産物としても多量に得られる。從つてアメリカの發見とはいへ、これがドイツで近い將來に模倣せられることは疑ひなく、これによつてドイツ軍當局は新たな威力を増すことを得べく、最近ヨーロッパのデリケートな兵力の均衡は恐らく破綻を來し、ドイツの有利に展開するのではないかといふ觀測も行はれてゐる。

これは嘗てハーバーによる空中窒素固定法の發見完成が大戰前のドイツに貢献したと同じ意義をもつこととなる。英國艦隊に包圍され封鎖されてチリー硝石輸入の杜絶をみたドイツがよく長期の戰爭を遂行することを得たのはひとへにハーバー法の恩惠であり、春秋の筆法を以てすれば、ハーバーが歐洲大戰の期間を二倍に延長したのであつた。

ニタン及びメタンの合成法は各國の化學實驗室や研究所で夙つとに完成されてゐる。が、それらは主として學問的に意義をもつのみでメタン、エタンが他の方法によつて容易に生産される以上、商業的には殆んど意味がないといつてよい。

×

さて最後にニブグリセロール・トリニトレート及びニブグリコール・ディニトレートの軍事的價値を概評するならば引火性がニトログリセロールの半分以下とはいひ條、依然高すぎることで、爾らに野戰に用ひることは危險であるといはねばならぬ。相當程度のショックに耐へ得るものでなければ砲彈に裝塡するわけには行かない。ニトログリセロールが殆ど全く軍用に供されない所以はそのためである。しかし空中落下爆彈として用ひる場合には、ショックの問題がさほど重要でないだけに、確實に有望であつて主な用途は多分この方面であらうと推定され、アメリカ軍當局もこれを要望するやうな態度をとつてゐる。

全國中繼（臺北 六・二五）　趣味講演

移川子之藏

◇高砂族固有の青少年訓練―タコパンとパロコアンの話―

また未開の域を脱却し得ない一小種族社會でも、兎に角、一社會を形成してゐるところには何時もそこに、其社會の生存權を確保する爲めに凡ゆる努力が拂はれねばならないし、また現實拂はれてゐる。成人社衆は素よりであるが、次の時代を背負ふ青少年の訓練に就ては多大の關心を拂つてゐる樣子が見られる。我臺灣高砂族の社に立つても、古來青少年訓練制度が頗く行はれ、多くの部落には夫々彼等固有の言はば合宿道場とでも云ふべきものが在つて、心身の鍛錬やら彼等の傳統を、長老からここで承け繼ぐ事が多かつたのである。私はこれ等の事に就いて豫言集を用ひながら簡單にお話しよう

科學小話

嘗て伊太利切つての豐饒な地と謳はれたポンティノ地方の沼澤地は干拓工事失敗のため有數の不健康地となつてゐたが、一九三〇年ムッソリニ首相の提唱で開始された同地方の健康化、開墾のカムパニヤは漸く竣工を告げるに至つたので、伊太利政府は最近シシリー地方の農事改良に乗り出し、小麥場の増加計畫を研究中である

×　×

英國の綿羊は種類が多く、その種類は一動物學者の說に從へば約五〇種に達する。然し、その祖先をたづねると、ヨーロッパ原産の野羊か、アジア原産の野羊から出てゐる。メリノ種がイスパニヤ原産であることは、あまりにもかくれのない事實である

朝

【六・一〇】朝の挨拶、ラヂオ體操―今週の指導者 北第二師範學校 王子佐貫守
【六・三〇】朝の修養（東京）禪の話（二）高島米峰
【七・五〇】朝の音樂（レコード）管絃樂―喜歌劇「天國と地獄」序曲（オッフェンバック作曲）伯林フイルハーモニー管絃樂團
【八・〇〇】ニュース
【八・一〇】園藝カレンダー（臺北）園藝植物について…志佐誠
【八・四〇】家庭料理獻立（臺北）臺北第一高等女學校 金村カネ案 一、雲の甲良蒸 二、小松菜と蒲鉾浸し（蒲鉾のみ）臺北第一高等女學校家事科案
【九・二五】內臺定期船大和丸基隆入港時刻及接續列車時刻のおしらせ…鐵道部運輸課發表
【九・三〇】子供の時間（大阪）童話劇―みのりの秋（池田悦二作）童話劇團トウゲキ
【一〇・〇〇】週間を顧みて（錄音）（東京）
【一〇・四〇】日曜勤行（東京）淺草本願寺佛式勤行 東京市淺草本願寺より中繼…導師眞宗大谷派本願寺連枝大谷瑩信
【一一・五〇】海外經濟市況（東京）

晝

【一一・五九】正午の時報（東京）內臺定期船大和丸基隆入港時刻及接續列車時刻のおしらせ…鐵道部運輸課發表、公示事項、告知事項、局報、午後の放送番組發表（各局）
【〇・一〇】物語集（レコード）一、お嬢さん（吉屋信子原作）物語―平井英子、二、大地（パール・バック原作）徳川夢聲、三、未完成交響樂（佐伯孝夫作）丸山幸世
【〇・四〇】ニュース
【一・〇〇】ラマ音樂（奉天）（奉天喇嘛寺より中繼）
【一・二〇】尺八（東京）紅葉（中尾都山作曲）一部 都田都山、二部 矢坂鈴山
【一・三〇】物語（東京）相撲評判記（山本周五郎作）谷天朗
【二・〇〇】箏曲（東京）篠くらべ 箏―下條喜久井、三絃―小島築井
【二・二〇】ラヂオ・コメディ（東京）秀頁（菊田一夫作）財部―生駒雷遊、吉岡隊長―丸八郎、野口一等兵―國時男、秀子―原村ふさ子、その他大勢、合唱―内村合唱團、作曲・指揮―明本京靜
【三・〇〇】ニュース
【三・二〇】經濟市況ニュース
【六・〇〇】子供の時間（東京）童話劇―ぼくらは少年戰車兵（小池慎太郎作）大泉晃 他、合唱―東京放送管絃樂團、指揮―星出敏一
【六・二五】趣味講演（臺北）（全國中繼）高砂族固有の青少年訓練―タコパンとパロコアンの話…臺北帝國大學教授 移川子之藏

夜

【七・〇〇】子供の時間（臺北）JFAK子供新聞
【七・一〇】ニュース
【七・三〇】錄音リポート（東京）
【七・四〇】浪曲劇（東京）（東京市淺草國際劇場より中繼）荒神山血煙 清水次郎長―河原崎長十郎、吉良の仁吉―坂東三津五郎、女房おきく―河原崎國太郎、大政―助高屋助藏、小政―中村鶴右衛門、他大勢、浪曲―廣澤虎造
【九・〇〇】合唱と管絃樂（東京）獨唱鎭魂曲（ブラームス作曲）獨唱―立松房子、同伊藤武雄、合唱ユンケル・コーラス、管絃樂―日本放送交響樂團、指揮―アウグスト・ユンケル
【九・四〇】時報（東京）
【九・四一】朗讀（臺北）羅馬雑話…內務局地理課
【九・四一】講演（臺中のみ）第二回地方選擧について…臺中州總務部長 伊藤憲三
【一〇・〇〇】商況ニュース
【一〇・一〇】放送局編輯ニュース、新聞社提供ニュース、公示事項、告知事項、局報、明日のプログラム發表（各局）
【一一・〇五】英語ニュース
【一一・二〇】北京語ニュース
【一一・三五】廣東語ニュース
【一一・五〇】馬來語ニュース
【〇・〇五】閩南語ニュース

藥用 モンコココ洗粉

荒肌をととのへて いきいきと若返る
すぐれた清掃力と皮下へ滲透する特殊榮養素の力で荒肌を整へ小皺をとりキメ細かになる

きよらかに香りたつ 蘭の花のゆかしさよ
きよらかに香りたつ 洗顔の後のゆかしさよ

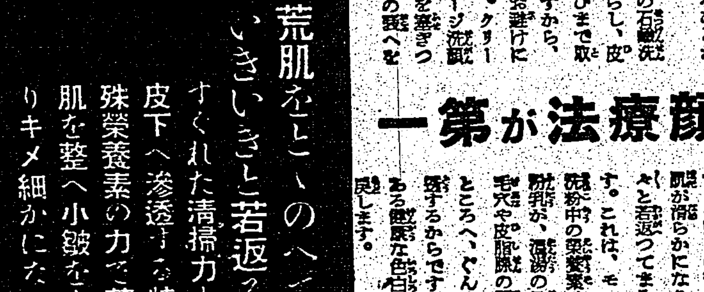

小皺肌の老衰豫防は 藥榮養洗顔療法が第一

小皺や、肌のたるみは、お肌の榮養が衰へ新陳代謝が不活潑になるからです。知らず知らずのうちに、お肌の組織を弱していらつしやることが多いのです。アルカリ性の石鹸洗顔はお肌を荒らし、皮膚に必要な潤ひまで取つてしまひますから、油性肌の方でもお避けになつて下さい。クリーム類のマッサージ洗顔は、皮膚の膜を塞ぎつ放して、お肌の衰へを促がします。

お肌に榮養を與へる温湯洗顔が、お肌の爲に一番よいのは申すまでもありません。藥用モンココ洗粉で朝夕、御洗顔なさいますと、數日の御使用で肌が滑らかになり、生々と若返つてまゐります。これは、モンココ洗粉中の榮養素、精製洗浄粉が、温湯の洗顔で毛穴や皮脂腺の開いたところへ、ぐんぐん滲透するからです。强力ある鮮麗な色白肌を取戻します。

肌の若返り
お肌の危機！ 小皺で老けたお肌にどんな洗顔をなさつてゐられますか？

まづ―二十日間の試み！
色白 專用
これまでに色白法に成功しなかつた方に 失望された方に シミ・ソバカスとりに
皮膚のサビを脱落して下さい
貴女の真の美しさは、それを汚してゐるヒフ色素を漂白するだけで得られます。ジュジュはそのサビを除る最高最良のものとして成功した色白專用クリームです。
まづ廿日間の御試用をお奬め致します そして廿日經つてからお友達にお會ひ下さい、貴方のお肌にジュジュが如何に効果をもたらしたか友の言葉がクリームに代つて語つてくれませう。
全國有名百貨店化粧品店にあります

ジュジュ・クリーム

クリームと白粉の二重効果
躍進時代のスピード整容料
★少女の純情な御身嗜みに
★銃後のおつとめの時に
★奥様方の床しい身嗜みに

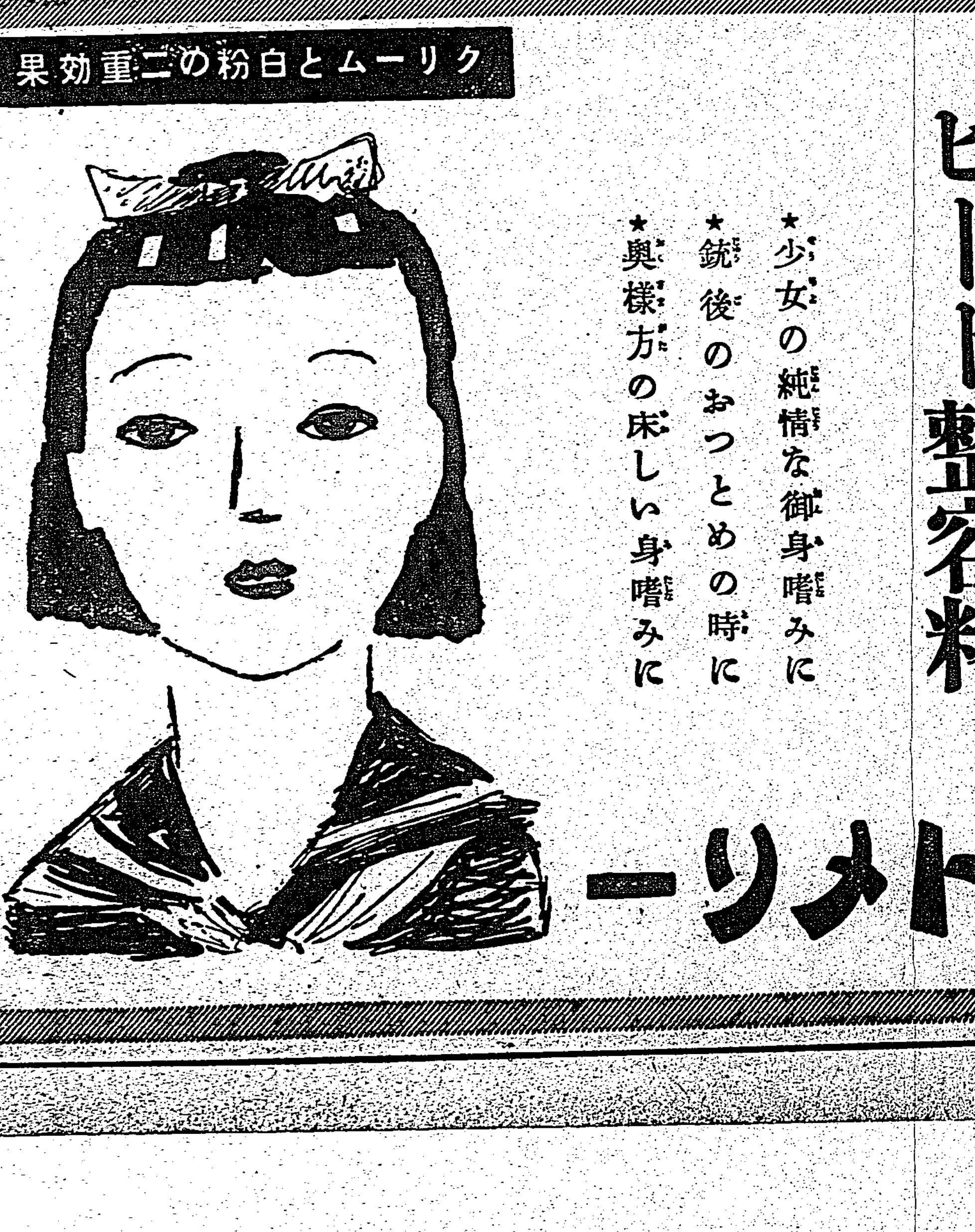

レートメリー
東京 平尾賛平商店

バタコのみの
歯磨スモカ
新田のおんば
店へいよいよ
スモカが來た
とよウとまるで
盆と正月が一つ時に
來たよな……
その日の山里

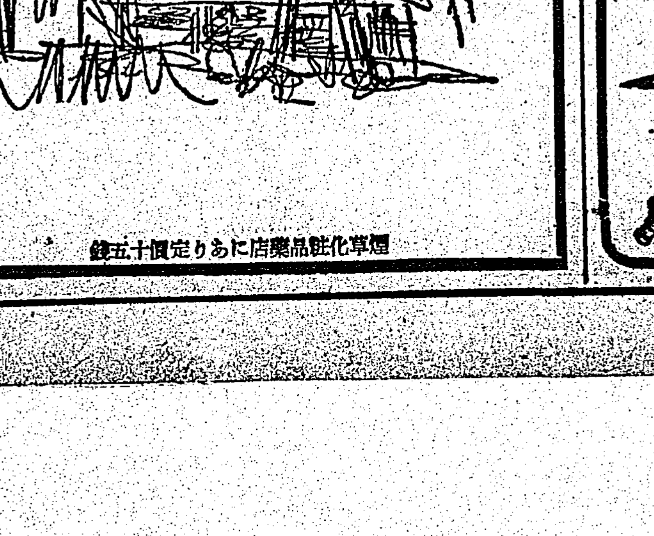

40　煙草化粧品藥店にあり定價十五錢

Bosch
ボッシュ製品は五拾有餘年の貴重なる經驗を有す
優秀なるエンヂンは總て優秀なる附屬品を要し、優秀なる製作工場は總て優秀なる高周波電氣工具及びユニバーサル電氣工具を裝備す。何卒世界的優秀なるボッシュ製品の御採用を乞ふ。
獨逸ロバート・ボッシュ株式會社
日本及滿洲總代理店
イリス商會ボッシュ部
東京市赤坂區溜池町十五番地
支店 神戸、名古屋、大連、奉天、マニラ
ボッシュ・サービス・ステーション 東京、横濱、名古屋、福岡、臺北、京城、奉天、マニラ
日本一手販賣店 神戸、東京、福岡、臺北

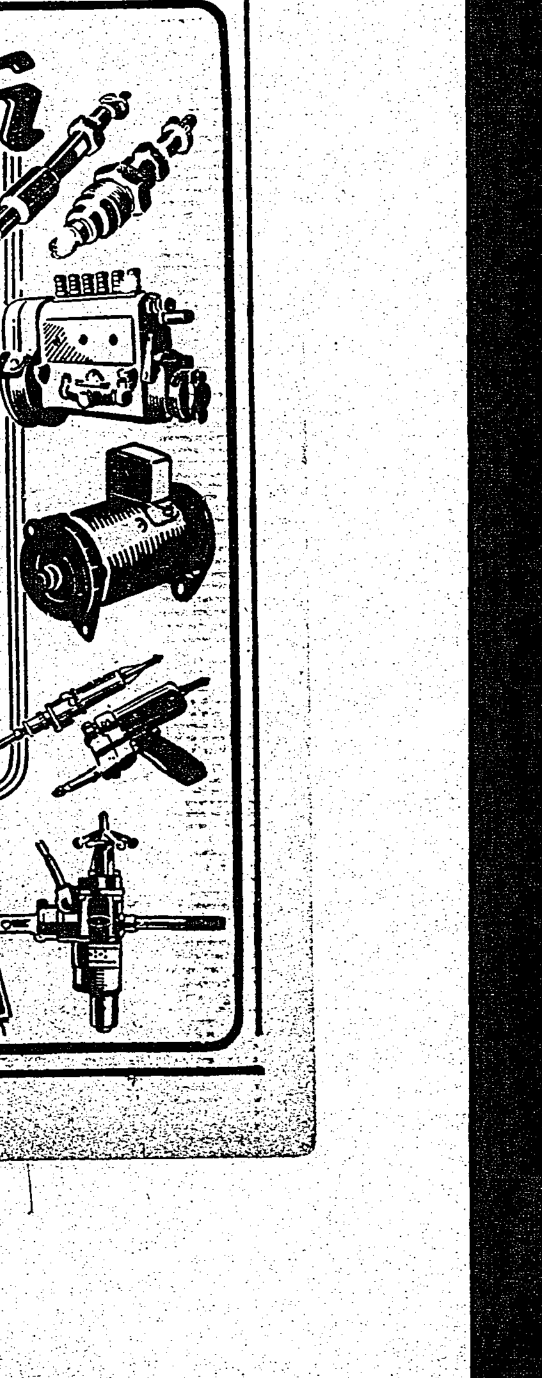

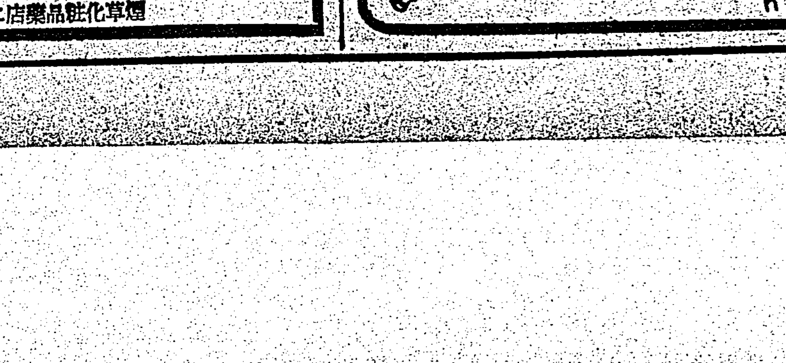

理想選擧報國會
棄權防止と選擧肅正を目標に
玉里街に結成さる

擧つて清き一票

【花蓮港電話】來るべき二十二日街協議會員總選擧に對し玉里街に於ける七百七十餘名の選擧有權者は選擧肅正棄權防止を目標として理想選擧を行ふべく玉里、落合、長良、末廣、觀音山、三笠等日の大字部落毎に理想選擧報國會を結成し之が徹底を期する筈であるが、會則は左の通りである

第一條　本會は玉里街に於ける玉里街協議會員總選擧に方り理想選擧を行ふを以て目的とし有權者を以て組織す

第二條　本會務を處理する爲會長副會長各一名、幹事若干名を置き會員より推擧するものとす

第三條　本會は第一條の目的を達成する爲選擧當日は一人も漏らさず集つて選擧會場に赴き各清き一票を投じ理想選擧を行ふものとす

附則

本會は選擧終了後解消するものとす

東石郡下は混戰

【朴子電話】十二日の選擧告示日を控へ東石郡一街六庄九十名に上る官選の椅子を繞り、多數の希望者が明日の運命に胸を躍らせてゐるが、郡當局は新味を與へるため二割程度の入替へを斷行する肚を決め注目されてゐる、一方民選組は官選內示後に態度を決する者の外無く下馬評により盛に運動の數は左の如くで夙も定員を超過し選擧熱が高めつつあり

△朴子街內地人一、本島人九（既報の黃啓芬、徐分局兩君既報し代つて施宜、君立つ模様）△鹿草庄八△東石庄十二△大保庄六△六腳庄十三△布袋庄十四△義竹庄十二

學校長選擧打合

【高雄電話】高雄市では兒童を通じて家庭に理想選擧を徹底させるべく十一月午前十一時から市會議室に於て市內小公學校長打合會を開催した

臺南署緊張

【臺南電話】臺南署では今回の總選擧に對し理想選擧を目差して棄權防止、戶別訪問廢止の決定その他諸對策に就き市と協力種々活動してゐるが期日も後十日に切迫したので過般より稀原署長以下幹部出動各派出所毎に保甲會議を開催し又は有權者の參集を求め選擧徹底方を圖るとともに去る九日招集された保甲聯合會議にて"棄權せずして正しき一票、戶別訪問御斷り"の標語を赤地白抜きにて印刷し

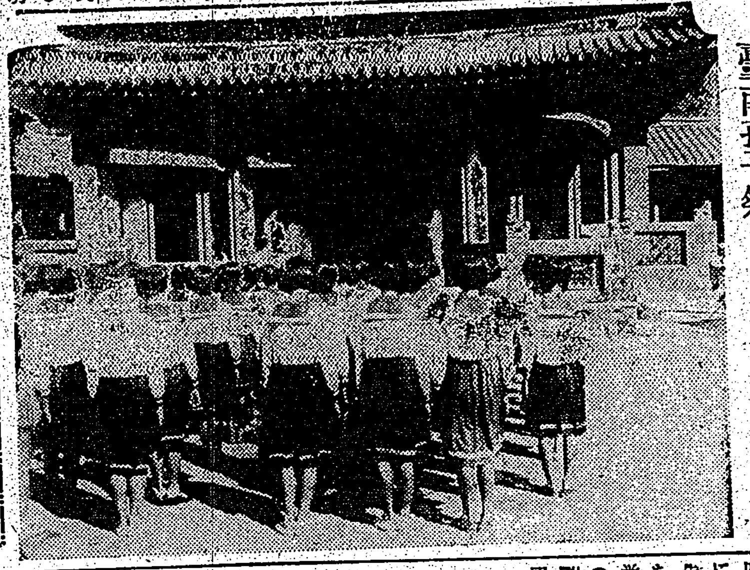

臺南孔子祭（既報）十日盛大に執行さる

愈よ總選擧戰
けふ官選議員內示

【嘉義電話】嘉義市十万市民の關心の焦點となつて居る官選議員十四名の顏觸れを秘めた玉手箱は愈告示と同時に待つた十二日午前九時の告示と同時に夫々內示される筈であるが各官選議員の決定を期し選擧戰は愈よ本格的に火蓋を切るものと見られその總元締である嘉義署では万全の準備を整へ全署員張切つて待機して居る

新莊街模擬選擧

台北州新莊郡新莊街では十日午前十時新莊公會堂で郡、街、庄職員、保甲、部落振興會長、學校職員等約百六十名を集め水崎郡守臨席の下に模擬選擧を執行したが開票の結果投票數一三四の中無効投票九票で當選者は左の通りである（年長者順）

最高點楠正成（一九）鄭成功（一九）乃木希典（一九）林子平（一七）東郷平八郎（一三）吳鳳（一一）西鄉隆盛（一〇）

大麻頒布式

高雄　【高雄電話】高雄州に於ける大麻頒布奉告式は十一日午前九時から州會議室に於て赤堀知事、江藤內務、加藤警務兩部長、州部課長並に州下市尹、郡守、街庄長その他民間代表者多數參列、嚴修された、尚既に州下には十万體を頒布したが更に州下全戶に奉齋すべく努めて居る

臺南　【臺南電話】臺南州に於ける神宮大麻頒布始奉告祭並頒布式は十一日午前十時三十分より州會議室にて川村知事以下南部長各課長以下各市尹、郡守、市內官衙、學校長、會社、銀行各代表者、民間有力者等參列の下に擧行された

精神作興講演會

【花蓮港電話】花蓮港街主催の国民精神作興講演會は十日午後八時昭和會館に開催、高原廳長、野口雨情、堀花蓮港中學校長等の講演あり聽衆室に溢れ盛況裡に十時散會した

銅像除幕式

台中州彰化市大竹公學校では二千六百年記念として同校校庭に鄭三壽先生の銅像を建立中の所工事完成したので十日午前十一時から市尹代理築地助役、友田署長、堀田視學松村供官公學校長以下保護者、青年團員、兒童等多數參加の下に盛大なる除幕式を擧行した

"國語常用は家庭から"
屏東で聯盟女子部結成

【屏東電話】屏東市では国民精神作興に關する詔書渙發記念日を有意義ならしむべく設てこれが行事に就て攻究中であつたが日本精神の昂揚發揚には国語の普及徹底を圖るに如かずとの成案を得それと共に從來とは方面を變へて本島人有識女性に呼び掛け"先づ国語常用は家庭から"をモットーに屏東市国語常用聯盟女子部を創設することとなり同日午後二時から屏東會館に於て市內在住の国語解者女性凡そ百名參集して之が結成式を行ひ同三時過ぎ散會したが記念日に相應しい行事であつた

中部學生服卸商の
手持品七萬着
苦境を商議所に陳情

彰化市を中心とする中部學生服商組合では既報の通り當局の男女中等學校生徒及び小公學校兒童制服改正統一に依り約七万着からの手持品を前に一大困惑を來たして居るが、更に新制服が各學校の所屬團體たる購買組合又は互助會に依つて直接配給されるかの如く具體案が樹立されたとの風評に益々恐慌し斯る事があつては實に由々しき死活問題なりとして寄々對策協議中の所十日彰化商工會議所宛に業者の蒙る打撃と苦情を訴へると共に從來の營業者を直接配給機關とせらるる樣盡力方につき懇願の陳情書を提出した

忌明けに獻金

【嘉中電話】嘉中市柳町二ノ四九増田コヨシさんは亡夫命太郎氏の忌明に當り法要を取止めて金五十円を出征軍人遺家族の銃後援護事業費の一部に寄附されたいとて、又後町二ノ九吳瑞璋氏の長女忌明に際し香典返しに代へ金五十円を又梅枝町二四番地吳興店主は金二円五十錢を夫々國防獻金にと市兵事課に提出された

漁業協同組合設立

水產部落蘇澳郡南方澳漁村では蘇澳漁港を中心とする漁業の進展を期する爲蘇澳漁業協同組合を十日設立した

新興羅東街に一偉觀

新興羅東街の發展に寄與してゐる株式會社東隆商行では今回總工費二万五千円を投じて鹽業會館附近に羅東一を誇る精米工場を建設中の處此程竣工し表通りに一偉觀を添へたが十一日午後五時より同事務所で盛大な落成式を擧行する（寫眞は同精米工場）

理想選擧の烽火
臺中市有志間に揚る

【台中電話】選擧肅正並に戶別訪問廢止に伴ふ棄權者防止をスローガンに台中市では山口、入船、田辺三氏發起の下に市民有志者を網羅せる理想選擧期成同盟會を結成すべく市內各市議、區長、町會長等に檄を飛ばし協力方を求めて居たが十一日後一時市民館に於て東村助役、今城警務課長、橋本台中警察署長、州議、市議、區長、町會長等五十餘名參會の下に打合會を開催先づ田辺氏の挨拶あつて議長席に就き規約審議を行つたが今井氏より同盟會の役員に就く事は反つて疑惑視される懼れありとし強硬な反對意見を述べその他に就ても議論相折角成案を見た同盟會はお流れの已むなきに至つたので田辺議長は同案を保留する旨宣して同三時頃閉會した

臺中の國演會
きのふ南投で開催

【台中電話】台中州主催昭和十四年度國語演習會は十一日午前九時半から南投公學校講堂に於て開催出演者百五十餘名、主催者側坂口知事代理、天岸教育課長、寺田視學官、高橋社會教育主事、來賓各郡守、視學、學校長、街庄長等二百餘名、國歌合唱、宮城遙拜、勅語奉讀、知事訓示があつて演習に移り國語講習所生徒のお話、對話並に番外として唱歌、舞踊あり正午休憩、午後一時から石記表彰授與式あり引續き公學校兒童、青年團員の談話、研究發表、劇等が行はれたがさすが各市郡選り抜きのものだけあつて素晴らしい出來榮であつた、寺田視學官の講評、賞品授與、総代答辭があつて六時盛會裡に終了した

△優良國語講習所　北斗郡田尾庄公立三十張犁、南投街公立千秋斗

△國語普及功勞者　大甲郡大安庄、東勢郡劉錫顯、新高郡林森丁、能高郡野田貞一

花蓮港國演會

【花蓮港電話】花蓮港廳主催の本年度国語演習會は十一日午前九時半花蓮港小學校講堂に開催され各郡より選抜せる公學校兒童國語講習所生徒、男女青年團員等五十餘名出席高原廳長の訓示があり演習に入り國語講習所生徒の演習並に青年團員の研究發表あり最後に舞踊、劇、舞、歌等の餘興があつて何れも出來榮よく午後三時演習を終り優勝旗並に賞品を授與四時終了した、成績左の通り尚優勝旗は花蓮郡の手に落ちた

公學校一等瑞穗文修（昭和公）國語講習所一等李氏阿包（白川第一公）青年團一等陳氏美珠（白川青）

勳記傳達式

【高雄電話】高雄市では十一日午前十一時より市尹公室にて故歩兵大尉福方正志、同伍長內垣誠、同上等兵木屋光宏三君の各遺族に對し夫々勳記並に特別賜金の傳達式を擧行した

物價委員會結成

【花蓮港電話】花蓮港廳では總督府の方針に基き今回物價委員會を設置することになり督府から關係者臨席の上十四日打合會を開き大體の方針を決定する筈であるが委員は定員十五名で廳長を委員長とし民官有力者を委員に委囑し成立の上は物價の調査並に物價の公定價格標準等に就き調査をなす筈である

全有權者が連判狀
部落單位に棄權防止協會新設
八千餘名捺印を完了

【宜蘭電話】宜蘭郡では二十二日の街庄協議會員選擧に當り、棄權防止の目的を以て郡、警察兩幹部は派出所單位で選擧講演會を開催する傍ら各部落單位に"棄權防止協會"を新設し有權者は殘らず會員として連判狀を取纏め中であつたが十日に至り五千八百餘名の有權者は殘らず捺印を了り郡下百十部落には悉く棄權防止協會が生れたので郡當局では百パーセントの投票を期待してゐるやうである、尚龜山島の有權者十八名は海上の天候を慮り万全を期する爲め廿日頭城本土へ渡來する筈である

淡水神社祭
十日盛大に嚴修

淡水神社大祭たる十日定刻午前九時久保郡守は幣帛供進使として衣冠束帶に威儀を正し大越庶務課長寺內屬を隨へて參向宮司以下祭員左右に居並ぶ官民代表者ら多數着席の下に開扉獻饌の儀と莊嚴なる祭典が進められ、祝詞に次で幣帛料を獻進供進使の祝詞並に玉串拜禮、續いて祭典委員長代理久保田郡守各街庄長及各團體長代の順で玉串拜禮をなし撤饌閉扉同十時十五分式を終了したが式前より神社前には國威宣揚と皇軍將兵の武運長久祈願に參拜白衣の勇士への感謝の赤誠こめたる各字設の旗の平和な波の一般市民等參列し式後參列者の退場をまつて盛典し街は溢れる祭氣分で大人子供の神輿がワッショワッショで練廻り奉祝氣分横溢した、他の催し物の種目は次の通りであつた

部落青年團の宿營、壯丁相撲、提灯行列、假裝行列

東港神社祭

【東港電話】高雄州東港神社では十日の例祭執行に當り九日午後八時より同神社に於て宵宮祭を執行し官民多數參列の下に宵宮祭を執行した、十日午前九時より神社境內に於て野村教育課長幣帛供進使、古賀、田淵兩郡屬隨員、森重郡守、街保甲務、原郡警察兩課長、郡下街庄長、助役官衙長、各團體員、在鄉軍人、愛婦、國防婦人會員、小公、實業學校、兒童生徒以下官民等多數參列の下に嚴かに執行され定刻幣帛供進使野村教育課長は隨員を從へ參向、幣帛を奉り玉串を奉奠、引續き森重郡守以下各團體代表の玉串奉奠あつて同十時二十分式を閉じた、此の日は早朝から秋晴の好天に惠まれ近郊よりの參拜人は老若男女の參拜者が非常に多かつた、尚當日の催物は相撲、假裝提燈行列、武術大會、劍舞、詩吟、劇、舞踊の夕、映畫會、子供相撲、大弓、野球、庭球等あつて終日盛況を呈した

神饌田拔穗祭

彰化市彰化青年團奉仕に依る明治神宮並に靖國神社神饌田拔穗祭は十日午後二時半から彰化公學校に於て小島市尹、友田署長以下地方有志、學校職員、青年團員及學校兒童多數參列の下に堀彰化神社社司に依り嚴修された

報國團で國旗制定
十三日授與式擧行

【台中電話】台中州にては客年各街庄を單位とし報國青年隊員五十一團を結成、郡市を統制の下に之を指導し來たが今回之が團旗を制定したので十三日午前十時から州會議室に各郡市長を召集團旗授與式を擧行すると

棄權防止に紙芝居

來るべき第二回總選擧を期して理想選擧の實現を期し大童であるが、嘉義市では"清き一票"の棄權防止の徹底を期す爲め講演會、カナ文字講習會の外に棄權防止の對策として子供を通して國語不解の選擧教育をして貰はうと紙芝居部隊までが街頭に進出"棄權防止は子供から"とばかり熱心な活動を見せてゐる【寫眞は街頭宣傳の紙芝居部隊】

天晴れ東石郡
黃麻、棉花甘藷栽培に
三つの新記錄を樹立

【朴子電話】戰時下の生產擴充に輝かしの東石郡では苦心獎勵の甲斐あつて本年度は三つのレコードを樹立し與にも全島一の名を輝かして農業報国の凱歌をあげた、即ち東石郡當局は米、甘蔗に次ぎその餘勢をかつて黃麻栽培を獎勵し驚異の的となつたが更に棉作も惡天候と肥料の缺乏に惱され作らよく栽培に成功し本月下旬から收穫に取りかかる尚甘藷栽培は彪大な面積に達する見込みで斯くして黃麻、棉花及甘藷は途に他の追隨を許さざる所となつたことは特筆すべき業績である

臺東は物資難
南、北、海三交通路は皆故障
出張所に煙草も屆かぬ

臺東廳では唯一の自動車道南廻り楓港越道路が出水毎に破損し十月の豪雨で十日間も交通杜絕を見、今日尚減水した河原を辛うじて交通してゐる狀態であるため來年度は十一万円の經費をもつて港灣課の事業とは別個に補強工事を施すに決定した、これは廳としては全く背に腹は代へられぬ拱手傍觀して港灣累計畫の工事完了を待つて居られぬ焦眉の急に迫られてゐるわけである、尚現在交通は唯一本完全に行はれてゐるのはこの楓港越道のみであるがこの道路さへ定期バスは乘客のみで貨物は輸送してゐない、台東線は新武呂溪南岸の浸蝕で乘客のみの徒步連絡、加へて七日來の豪雨により東部竹田大里間六百米線路流失の箇所が再び交通杜絕、海路はと言へば花蓮港基隆間、日發定期船寄の就航により台東線は月六回が僅かに月二回の就航に減じられた其の船も近來は季節風のため來航せぬので台東廳及官公署以來苦てなき物資難に直面し專賣局台東出張所には現在一種の煙草もないと言ふ狀態で廳下住民は日一日と物資難に首を緊められてゐる

彰化市防空訓練
十四日から一晝夜施行

彰化市に於ける第二回防空綜合訓練は小島市尹統裁の下に來る十四日午後一時から一晝夜の豫定を以て市內一円に亙り實施するが要目は警報傳達、燈火管制、消防、救護及防毒等で要に實施した各個訓練の成果を檢討し更に防衛團並に国防婦人會を綜合統合して訓練の徹底を圖ると共に一般民家の當局に對する認識を深めしめることとなつた、尚今回訓練には遠に防空擴實策を實施する由

嘉義で四戶燒失

【嘉義電話】十日午前零時一分頃嘉義市南門町二ノ二〇福永染方裏手より發火、折柄の强風に煽られて火の手は瞬く間に一面に燃え上り大事に至らんとしたが消防組署員、壯丁團員の必死の消火に依り同四十分鎭火四戶を全燒して鎭火、原因は竈の火の不始末に依るものであるが被害は目下調査中

佳冬派出所落成式

【東港電話】高雄州東港郡佳冬警察官吏派出所新築工事は總工費一万二千七百八十円を以て本年一月二日起工し九月十二日竣工したので九日午前十一時より同派出所に於て加藤州警務部長、德重郡守、藤原警察、神保兩務兩課長、兩原警部、齋藤委員長、横山東港街長以下保甲役員及官民有志百餘名參列の下に落成式を擧行し、藤原課長の開式の辭に次ぎ工事經過報告、齋藤委員長の挨拶、德重郡守の式辭、知事告辭加藤警務部長代讀横山東港街長の祝辭あつて同十二時近く閉式した

宜蘭米穀協會創設

【宜蘭電話】宜蘭郡下の米穀業者は米管實施以來未だ政府納入米が捗らぬので之が円滑な納入方を期する爲め宜蘭米穀協會を創立すべく十日

大圳で水路替へ

【台南電話】過般の豪雨に依り番子田林鳳營間鉄道線路は附近を流れる嘉南大圳圳路の破壞に依り相當被害を受け目下復舊工事を急いでゐるが今後斯かる災害を防止する爲め嘉南大圳では同圳路の附け替へをなすこととなり之が實施問題に就き鉄道部當局と折衝の爲め高橋理事は關係技術者を伴ひ十二日出北するが帰南は十五日の豫定である

集集庄臨時協議會

台中州新高郡集集庄役場は十日午後二時追加豫算案協議の爲め臨時協議會を會議室に開催した、郡より佐藤庶務課長、瀨川街庄臨席、追加豫算の主なるものは經常費に於て助役給料、旅費、需品備費、臨時費に於て水道施設費、庄葬費等であつたが異議なく可決し最終の協議會の幕を閉ぢた

味の素が拂底

【竹山電話】台中州竹山街では最近卒業各商店にて販賣の味の素及び双目砂糖が急に姿を潛めたので住民は大恐慌を呈し一時は部落から賣殘品を買ひ求める奇現象を呈したが、これも忽ちの內に品切れ目下各家庭の台所を脅かしてゐる

樹林屠場落成

台北州海山郡鶯歌庄では此度州當局並に營業者一同の資附に依り樹林屠場新築並に構內

また大不足を告げ竹山街では毎日肉買ひの爭奪戰を演じ午前十時頃以後には殆んど豚肉を求める術がない現狀である、從來約十五頭であつたが近來その半分の七、八頭のみを以て竹山の屠殺される肉豚は元來約二千戶の需要に應ずる爲めこれ

東石郡下一の
運動場完成
十五日記念體育會

【東港電話】高雄州東港郡佳冬公學校では今夏以來男女青年團員全校職員兒童の奉仕作業に依り郡下一の誇りある大運動場を建設中の所此の程完成したので十五日午前九時より同校に於て綜合體育會を兼ね二十軒竹傳統競技、青年分團對抗競技會を開催する事に決定し目下夫々猛練習中で椎名校長以下全職員は其の準備に忙殺されてゐる

屏東市會

【屏東電話】屏東市會は十一日午後一時から會議室にて開催、議案を一括上程林郎、郭一清兩氏と渡辺參與との間に傳染病院移轉先地變更に就き

龍田郡守初巡視

【中壢電話】新任龍田中壢郡守の初巡視は同十日中壢街を皮切に行つたが村田行政主任及栗原文書主任を帶同左記の日割にて行ふと

△十四日平鎮庄△十五日楊梅庄△十六日新屋庄△十七日觀音庄

宜蘭協議會

の六氏は郡守公室に於て竹中郡守を訪問し右の事情につき縷々陳情した結果、同郡守の諒解を得たので十四日ごろ宜蘭街芦平俱樂部に於て創立總會を開催する事となつた

ぐ十日

龍潭坪、黃米富、楊枝發、呂新煌、鄭不聚、盧瑞

銀行團來嘉
きのふ阿里山へ

【嘉義電話】目下來台中のシンヂケート銀行團一行は十日午後五時鳥山頭貯水池を經て自動車にて來嘉、吾柳旅館、嘉義ホテルに分宿十一日午前九時三十八分發列車で阿里山に登山、十二日に下山、同日午後三時四十二分發列車で台南に向ふ

昭和村民の美擧

台中州大甲郡清水街高美の移民村昭和村民は農閑期を利用して嚢に着工した新高港防波堤築造用の玉石採取に勤勞奉仕をなし此程當局より謝金として二十五円七十錢を贈與されたが之は私すべき筋合のものではないとし全額をその儘獻金方申出た、役場では直ちにその手續きを執つたがこの美擧には職員一同感激してゐる

二、三の質疑應答があつたが原案通り可決六時過ぎ散會した

土と兵隊上映
資金造成のため

【高雄電話】愛婦高雄州支部では軍事援護事業資金造成の爲め十六日から二十日迄五日間高雄市金鵄館に於て日活映畫「土と兵隊」を上映すると

路面に釘を埋めて
自動車の運行妨害

【朴子電話】既報嘉南間二十三粁の恒久舖裝工事は技術上の缺陷と現場作業の拙さとも因して地方官民の非難を浴びてゐる矢先去る八日に至り交通遮斷を解くや一方道路の中央に釘を埋立て自動車タイヤのパンクを圖つた爲め東石バス其他のハイヤ數台が害を受けたが下請負者の仕業とは云へ州道路の監督の無誠意に此種交通機關を阻止する惡質行爲が白日の下に行はれたことは自動車業者初め一般の憤激を買つてゐる

の處去る九日午後三時より同所に於て委員長兒玉香二氏司會の下に落成式並に除除式及び竣工祝宴を擧行した、來賓は州より浦谷會長代理郡より郡守代理衛生課長代理、外多數で午後五時盛況裡に散會した

平鎮運送披露宴

【中壢電話】中壢郡平鎮驛前有力者黃劉欽達氏は國策に順應して此度平鎮合同運送株式會社及平鎮米穀株式會社を創立し同氏は社長に就任したが兩社は十一日より營業開始することとなり十日午後四時同社に於て關係官民多數を招待して盛大な披露宴を張つた

林朝慶氏母堂告別式

本社板橋取次店新莊杏林朝慶氏の母堂林氏高曾氏逝去の告別式は九日午前十一時から自宅で執行したが會葬者は野村板橋街長其他四百餘名で盛儀であつた

人事

△三森淺男氏（新任中壢神社社掌）十日各所に挨拶廻りを爲した（中壢電話）

嘉なかだち

職人及徒弟　內地人入用給料委細面談　台中州大甲郡沙鹿街　村井洋服店

內地人男女小店員　要保證　臺中市錦町　大倉本店

女事務員高小卒　電話二三〇〇番　臺北市宮前町　二九二〇

女事務員二名高女卒程度　電話三二〇二番　臺北市表町　

給仕人採用　內地人男子十八歲以下　公會堂正面　メロー喫茶店

女店員　內地人十八歲以上　臺北市京町

染替　死紋行　京都直送　臺北市京町　電二〇四二

株式、電話、金融、土地、賣買　臺北市本町　電二〇四〇八

商品券債券電話　高價賣買　大稻埕

賣家　新築　電二七一九　幸町

電話商品券　高價買入　臺北市　電二〇八八

ミンナ　ヨロコブ　グリコニ　シヨウ

マツダ眞空管　生きた音　美しい音　マツダ

バイエル　アスピリン　感冒　解熱・頭痛　鎮痛　BAYER　(0.5) 2錠，6錠，20錠　バイエル藥品合名會社　神戶市郵便私書函一〇七番

喘息ニハ　アスト　佐野博士創見ノ專門藥ニテ發作ノ煩惱ヘ瞬時ヨリ奏效ノ効力偉大・試驗ヲ御試ミ乞フ（試驗進呈）　定價五十錢ヨリ五圓　全國有名藥店ニアリ　東京神田鍛冶町　巴商會

ぜんそく　百日咳の方へ　無料で差上げます　お困りの方は色々と迷はず私共へ御相談下さい　廣島縣安佐郡龜山村　森本作市

反收千圓！益々有望　高貴藥セネガ大菊葉黃蓮栽培者募集　日本藥草研究所

ヘブリン丸　かぜ引いた時…　ねつの出た時…　さつそく　お役に立ちます　632

鈴江特許法律事務所　東京市小石川區江戶川町　臺灣各位の發明及登錄獎勵　辯理士　鈴江武太郎　外專門家拾數名

るいれき（リンパ腺結核）毒球（グリグリ）の惱みは『キズのつかぬ』のみ藥の療法で

大港雜記

萬造寺龍

すず風が吹く今日この頃となつて、いくらか人間らしい私にかへつたのか、眞夏に起つたいろいろな出來事が夢のやうに思ひ出される

お化け賣りの話も、その思ひ出の一つであるが、眞夏のしかも日中の一番暑い日盛りの街を、ほこりにまみれた八九歳位な男の子供が、裸足で「おばあけ」「おばあけ」とふれて歩いてゐるのをよく聞いた。

しかしそれもほんの暑い三ケ月の間で、いま頃はきかないが、これには私はすばらしく興味があつた。それはじつさいにどんなお化け人形を賣つて呉れるか知らと思つたからである

そこでは私は、このお化けといふふれ聲を聞いたたびに必ず門まで出てみた

が、何時もその少年は何も手に持つて居らず唯「おばあけ」「おばあけ」とふれて行くのだつた

でその都度私は本島語を知らないので、その少年を呼び戻してきくすべもなくうかつに家に入つて仕舞つてゐた

ここで何故私がこのお化け賣りの少年に興味をもつたかといふと、昔、フランスにお化け人形をふれて賣つて歩いたことが、あつたことを知つてゐるからである。

そのフランスのお化けなるものの實物は、いま持つてゐるかどうかはわからんが、たしか上司小劍氏が持つてゐられたのを、拝見してゐるが、眠る夢の多い人形で、音樂にある「眞夏の夜の夢」に通じるところがあつたやうに記憶に殘つてゐる。もう一つが、東京の夏の名物の夜店に賣る、お化けの紙形に馬の尻尾の毛をくつつけた怪物のお化け人形を思つたからであつて、それが台灣で、しかも本島人が賣るのであるから、どんなに變つたお化けかといつそうに思はれたからである

そこで、誰かにこれは聞いて買つて貰はうと思ひながら、つい仕事に追はれてゐるうちお化け賣りが、來なくなつたのでこちらも忘れてしまつてゐた

ところが二三日前にM夫人と雜談を喰べてゐながらフト思ひ出したので、台灣通の夫人であるから早速聞きに及んだところ、それは栞つ栗の花の咲いたのを賣りに歩いてるんですよとアッサリ返事をされたので、私はガッカリした

成程內地でも「たんぽぽ」や「すすき」の花のほをけたのや「すすき」の花の盛りを越したのを、お化けになつたとか、髪になつたとか云ふが、栞つ栗のお化けとは、眠るおかしくもありまたひどくガッカリさせられた譯である

庭 ——亡き友に

竹內實次一

庭の片隅　ベゴニアの鉢
むらさきの山のかげ　鈍らかに
つつましく咲いてゐた
淡紅色のこの花をみつけたのは
青空に雲の遠く消えてゐる
小春日和の山路でありました。
なにげなく触れた葉を吹きすぎる風
鉛色のすきとほるやうな莖
もうここがやられてゐるのでね
え
と咽喉佛をさしてゐる
亡き友の冷たい指の先

佛桑花が咲いてゐる
ああ　あの日　澄んだ病棟の白
壁に
圖映えてゐたエナメル洗面器の
血が
匂つてゐる
クレゾールのかなしい匂がして
私は　日曜日の午後　庭に
萎れたベゴニアの鉢の土を
こぼこぼと落しながら
幻の港をおとづれやうと
軌む帆綱のひびきに耳をすます
のでした

——臺灣詩人協會會員

秋二題

谷口淑雅晴

暑心

そう　そう　あんなこともあつた
こんなこともあつたと
思ふ日が　よくある
みんな　それでよかつたのだと
思ふ日が　よくある
それほどの　暑でもないのに

喫茶店にて

もう　冷房はいらないと思ふのに
くる　くる　と廻つて
陽が　かんかん　と照つてゐるのに
風がつめたい
わたしは　ぼんやりと
くる　くる　を眺めてゐる

初冬

もう半月位前まで、私の庭につぐみがゐた。それは庭に楠の花が咲きはじめた頃、何処からか來て朝の明けから、陽の落ちるまでじつにいい声で啼くので、私はどんなにかこのつぐみのゐた間樂しんだかわからない。あまりいい格好の小鳥では無かつたが、名前の如く私共の座つてゐる部屋のすぐ近くまで來て啼いてゐた。おかげで私は飽滿な秋を感じることが出來たが、もう大稻の私の住居にも冬が來てしまつた

私がこちらへ來てから招んだNが「台灣には四季がありませんのでね」と云つてはよく寂しさうな風をしてゐるが、私には四季がきわめてハッキリわかる。こんなことを書くと喫みたいであるが、大木の梢にあたる風のそよぎと、それによつて揺く陽の光をみてゐるとハッキリわかる

無論、亞熱帶の高原のことであるから、日中はいま頃でも八十七八度で、夜でも掛ふとんがいらぬ位の暑さであるが、それでも吹く風が初冬の風であり、大地には冬が來てゐるのである

そして、それを知つてか內地と同じやうな渡り鳥が近処に來て居り、嚴冬を思はす百舌までが、朝はやく啼き、落葉が、毎日私の家の庭へ落ちてゐる

唯ちがふところは內地にゐた時のやうに夜落ちついて讀書をする氣持ちになれぬことと絶へず胃腸の心配をせねばならぬことである

海外文藝の流れ

◇ヴアスコンセロの自傳

メキシコの最も多産な文士であるジョーゼ・ヴアスコンセロは五年前から始めた自叙傳的研究の結末をつけた、四巻から成る二千頁を超える厖大なもので、メキシコばかりでなくラテン・アメリカを通してのベスト・セラーであつたラテン・アメリカでは曾ての輝かしかつた才能が甦へ數年が過ぎたにも拘らず彼は依然として重きをなしてゐる。既に出た三巻はヴアスコンセロの子供時代、學生時代のシーンを通して讀者をして弁護士として初めて政治生活に入り、つひに革命直さと燗れた彼らの間に混れる騒がしい戰爭件の連續を知らしめる、第三巻の終りでヴアスコンセロは文部大臣としての彼の位置を去り、一九二九年の大統領選擧に打つて出、彼は殆ど一人でメキシコ革命の致命を裏切つた指導者たちの貪慾と政治的腐敗に挑戰した、全國にわたつてヴアスコンセリスタスと彼らの意見を支持した人々は一掃された、これは近代のメキシコで比をみなかつたテロリズムであつた、これらの血の暴力とドンキホーテ式のヒロイズムが奇妙な模様に織り出されてゐる、人々はヴアスコンセロスが如何なる同時代人よりもよくこのシーンからの極端のドラマと感情を如何に抽き出すかを知つてゐたであらうと期待する、だが、エル・プロコンシユラは氣力に乏しい書である、歴史の價値せぬ眼の前に自己を說明する最大の機會を失つてゐる、何はともあれ彼の自叙傳は社會的風景に映るところはあつても近代メキシコの文化に光を投ずる文獻である、いつかは注意深く再編輯され二千頁のものが五百頁位に省略され讀み易くなるであらう、ヴアスコンセロの回想は混亂たる政治的シーンにさらに混亂を加へる、何故つてそれらは歴史のカテゴリーにも文學のカテゴリーにも入らないからである

◇アーデントンの新小說

サチヤード・アーデントンが、「斥けられた者」といふ小說を出した。これは二十世紀の初めの四十年のイギリスの歴史と社會學の研究者にとつては必讀すべき小說といふ定評である、この小說のなかには詩人がまだゐるし、彼の美の愛が殺されてゐない、四十七歳で愛らしきものの彼の喜びは彼が若き次第に擡頭するイマジストであつた時と同じやうに鋭い、その喜びをこの小說に發見することが出來る、戰爭とそれの荒廢に帰せしめる二番刈、だが新しい生活、生きようとする新しい熱意がある、性格化と筋が密接に織りなされてゐる、だがテーマは前の小說に於るよりももつと深いところに嚴密に探られてゐる

◇ヘツケツトの新歴史小說

フランシス・ハツケツトは「アン・ボーリン 女王」と題する小說を出して、歴史の分野に再び還つた、「ヘンリー八世」「フランシス一世」のすべての記錄を調べて彼は見事にロンドン塔のグリーンで彼女の誤りに代價した、イギリスの議論になつた女王の悲劇的不幸を取扱つてゐる、小說は細心周到な文書證明で（時々少しばかし注意深過ぎる位で、物語の流れを緩慢にする）殘酷で政治的陰謀、宗教的欺詐の時代の力強い印象的な描寫である、四人の主要人物ヘンリー八世、アン・ボーリン、カーヂナル・ウルセイ、トーマス・クロムウエルが小說を支配してゐる　これらの性格化とこれらの人物の相互作用のうちにヘツケツトの小說の最も重要な特質が發見される　これはイギリスの歴史において最も人を動かす時代の一つの生きた描寫であるといへる

◇「フランスを防衛して」

ダラデエルの「フランスを防衛して」の英訳は各方面から注目されるる近來の讀みものである、この書は歴史的重要性を有し、第二次の世界戰爭の原因に眞面目な關心を持つ誰もに非常に興味あるものである、ダラデエルの演說を通してこの書は一九二八年の彼の政府の發展を跡づけ、ミユニツヒの協定後、チエツコスロバアキアの全滅的占領、現在に至るまで及んでゐる、アメリカ版には特別の序文が附いてゐる

◇コリスと支那小說

モーリス・コリスは支那とヨーロッパとの間には近代まで文學的交流はなかつたといつてゐる、彼らの小說で支那人はヨーロッパと殆ど識別し難い技巧に達してゐるのである、特別な國民的スタイルを示す個性、その他の藝術を反省する時一層顯著である、恐らくコリス氏は小說が國際的になり得る藝術の唯一の種類と示唆してゐるのであらう

青龍刀

▲中島健藏の自宅へある晩富澤有爲男がやつてきて、どうもこのごろの批評家は勉強が足りんし、作品に理解がなくてやりきれんと一席まくしてると、中島もさるもの「君ら日本の小說家はノースタイルで、不見轉のやうに節操がない」と駁論したはよいが、附近が十二社といふ花柳街なので富澤、俄かにいろめき「ノースタイルでも藝者はいいぞ」と一杯氣嫌で中島を誘ふこととしきり、中島こまつた表情で「酒をのまねば議論が吐けんやうではだめだネ、僕は藝者より女學生が好きだネ」と中島の誘ひをたくみに避けると、富澤翻然となつて攻撃した

▲「君は、セクト主義だよ、僕は藝者も好きだが、女學生もわるくないと思ふ、みんな平等にみんけりやいかんよ」

▲中島憤然として「そこだよ、平等すぎると、ノースタイルになるんだ、つまり君にはほんたうの物の精神といふ奴がわからんのさ」

▲富澤議論には負けさうになり、「じや野郎、批評ばかりせんで、酒で勝負をきめろ」とつめようたが、そのとき新しい訪問客で無事をきまつたとはめでたし

臺灣川柳社が『國姓爺』を創刊

本紙に台日柳壇が設けられてより活潑な運動をつづけつつあつた台北川柳會は本紙台日柳壇の選者稻垣正光氏を中心に台灣川柳社と組織を改め毎週句會を催す他に座談會の放送、本社主催「時局・南支展覽會」發表など川柳愛好者の獲得に拍車をかけいよいよ柳誌創刊を決定、誌名も本島開發の恩人鄭成功に因む「國姓爺」と名づけ師走號を年內に出すことになり目下、鋭意、原稿を募集中であるが、川柳作家並に愛好家にとつては本島が持つ最初の川柳誌だけに期待されてゐる

因みに「國姓爺」は四六版横綴の氣の利いた型で一ケ年分一・五〇前納の讀者を會員とする由、發行所は市內濱町一ノ一臺灣川柳社

讀書

國の護り

信頼すべき兒童讀物　福永恭助氏の近著

池田敏雄

目下刊行中の「新日本少年少女文庫」は我が文壇の第一人者山本有三氏の手によつて編輯せられた子供向きの教養文庫で、新しい時勢の動きにそうた內容豊かな讀物を提供しようとする有意義な企てである。殊に政治、經濟、科學等のあらゆる分野に亙り、それぞれ專門の學者が子供のために自ら筆を執る事、これまであまり例のないこころみで、兒童讀物の向上といふ點から見ても、まことに喜ばしいことだと思ふ。

○

福永恭助氏の好著「國の護り」はこの文庫の中の一冊である。私は先にこの書を手にし、興味深く一氣に讀了した。

內容は、陸軍少佐の遺兒と、その叔父にあたる海軍大尉との問答を通して、世界に誇る我が國陸海軍の正しい知識を會得させようとしてゐる。陸海軍の組織と武器と解說はもとより、皇軍の使命、防空の心得、或ひは宣傳戰とスパイ戰等、今次事變を中に織りこみながら話を進め、實に一般的な軍事知識を獲得するばかりではなく、我が國に生を享けたことの幸福と皇軍將士に對する感謝の念とを一入深く感じさせる。

○

子供にわかる樣な文章を書いたりあるひは話をして聞かせるといふことは、却々容易なことではない。餘程兒童の心理を深く理解してゐなくては、折角の苦心も徒勞に終ることが多い。殊に內容が知的に傾くものは、一層子供の心を掴むことはむつかしい。その点本書は實に手際よくまとめてあり、使用してある語彙、表現等にも細かな注意が拂はれ、いささかの無理もない。

著者は海軍大佐だけあつて、新しい資料も却々豐富で、それを縦横に驅使して、確固たる信念のもとに筆を執つてゐるのであるから文章にも力がある。安心して子供に讀ませることが出來るばかりか我々大人でさへも教へられる点が多い。私たちの子供の頃にひき比べ、かうした立派な本を容易に手にすることの出來る今の子供は、本當に惠まれてゐる。

○

本書は主として小學五六年頃から中等一二年程度の子供を對象にして書かれてゐるが、最も知識慾のさかんなこの時期の子供に、しかも時局から彼等が最も關心を抱いてゐる軍事知識を、平易に面白く說いた本書が上梓されたことはまことに時宜を得たものといふべきであらう。

尙本書には寫眞、圖表、挿畫等がふんだんに挿入してあり、活字の大きさ、印刷、用紙共によく行屆いてゐる。先に文部省推薦圖書となつたこの本が、一人でも多くの少年少女に讀まれんことを望んで止まない。（ノート判上製二〇二頁、一・五〇、東京牛込區矢來町新潮社）

恩師の御墓に詣て

川井一川女

培ひし菊なり手向けまゐらする
香炷けば和みつ菊の面
おもかげは白菊のごとあらたなり
みそなはす墓とおもへど菊さびし
かたみにとて聖典を頂きぬ
菊匂ひ手づれかしこき經書冊ず

臺日歌壇

安成二郎選

臺北　迫田嬰子
そのかみの同級の一人は首席となり一人はあはれ氣狂ひしといふ
朝より雨降り出でぬ門々に今日の弔辯の弔旗は濡るる

宜蘭　河井な佳子
今日今日と吾子を待ちつつ七月も終りとなれど歸ると云はず
夜となれば東の空に禍をもち來るといふ火星かがやく
人通り杜絶えし町のひそけさに上弦の月空にかかりて
埤圳の水濁々と二十日月相思樹の葉に照りてかそけし
夕立の來る氣配すと急ぎ行く道べに赤き佛桑華の花
夕されば高き梢に蟬鳴きて車無く今日も暮れにけるかも

臺北　がくじ
歳時を友と語りてすぎにけり夕かたまけて蟬き出でぬ
よべの嵐今朝しづまりて色づきし木瓜の實一つ落ちてゐにけり
交るまず家にかへりてのびやかにラヂオききつつ心樂しも
別れ來し人を想ひつつ甲板に海原遠く落つる日を見る

花蓮港　岡部外晩子
相思樹の下に佇み思ひ居り我が原なの性のかなしさ
音もなく降り出でにける秋雨に淋しく思ふは君の上かも

臺北　陳氏秋々
わが活けしうばらの花は開ききり書棚の上に落ちてたまれり
ほほえみて我を迎ふる母ありて今日一日の疲れ忘るる

虎尾　永野諾子
いづべにか山鳩鳴けばいやかなしこの小夜ふけの窓によりつつ
貧しくて我はあれどもあどけなき子の顏見れば心足らふも
日に一度吾家の空を飛行機の飛び行くを見て子等は樂しむ

喘息と鎮咳に
Ⓟ（マルピー印）
エフエドリン「ナガヰ」
類似品あり御求めの節は必ずⓅ印エフエドリン「ナガヰ」の文字に御注意の上御指定を乞ふ
包裝（錠末、注射液アンプル）
10錠入　30錠入　50錠入　100錠入　300錠入
製造元　大日本製藥株式會社
關西發賣元　株式會社　武田長兵衛商店
關東發賣元　株式會社　小西新兵衛商店
（全國至る處の藥店にあり）

結核豫防と胃腸病

現在の社會生活において結核菌の感染を完全に防止することは不可能に近い……としたら、結核豫防の要訣は抵抗力の増强による發病防止でなければなりません。

事實、文明都市の市民は小學校を終る頃までに過半數が結核に感染して居り、社會に出て青年期を終る頃までに大部分が感染してしまつてゐるといふことが、ツベルクリン反應の檢査によつて證明せられてゐるのであります。ところが、その中發病するものは僅かに五パーセントに過ぎず、二十人中十九人までが發病を防止し得てゐるといふことは、抵抗力による結核防遏の手段の猶ほ殘されてゐることを雄辯に物語るものでありまして、われわれはこの怖るべき國民病撲滅のために、何を措いてもまづ體力の増進、强化を計るべきであります。

體力を養成するには完全な榮養、適度の運動と休養、日光、外氣の吸收等、衞生生活の保持向上に俟たねばならないのは勿論でありますが、同時に榮養の根源をなす胃腸の强化を一日も忽にすることは出來ません。胃腸の機能さへ旺盛であれば榮養を上乘の狀態に保ち得るばかりでなく、全身の抵抗力をも昂めて病菌の侵入、發病をも容易に防ぎ得るのであります。

ですから、食慾不振、消化不良、便通不整等、胃腸障害の潜在を疑はれるやうな場合、速かに治療藥アイフを服用して適切、周到なる治病工作を施すことが大切であります。

治療藥アイフには病源、對症二重に働く作用があり、主藥が胃腸內壁の病變部に沈着して炎症を癒やし、粘膜を强め、弛緩を引緊め、分泌や蠕動機能の異常を整へると共に、腸管內の有毒物質を吸着して體外に排出する等廣汎な病源治療を營み、併せて胸やけ、噯氣、惡心、胃痛、腹痛、下痢、便秘、嘔吐、消化不良、食慾不振等の諸症狀をも消退して榮養の恢復を速めますから、藥養を昂め、體力、氣力を増進せしめます

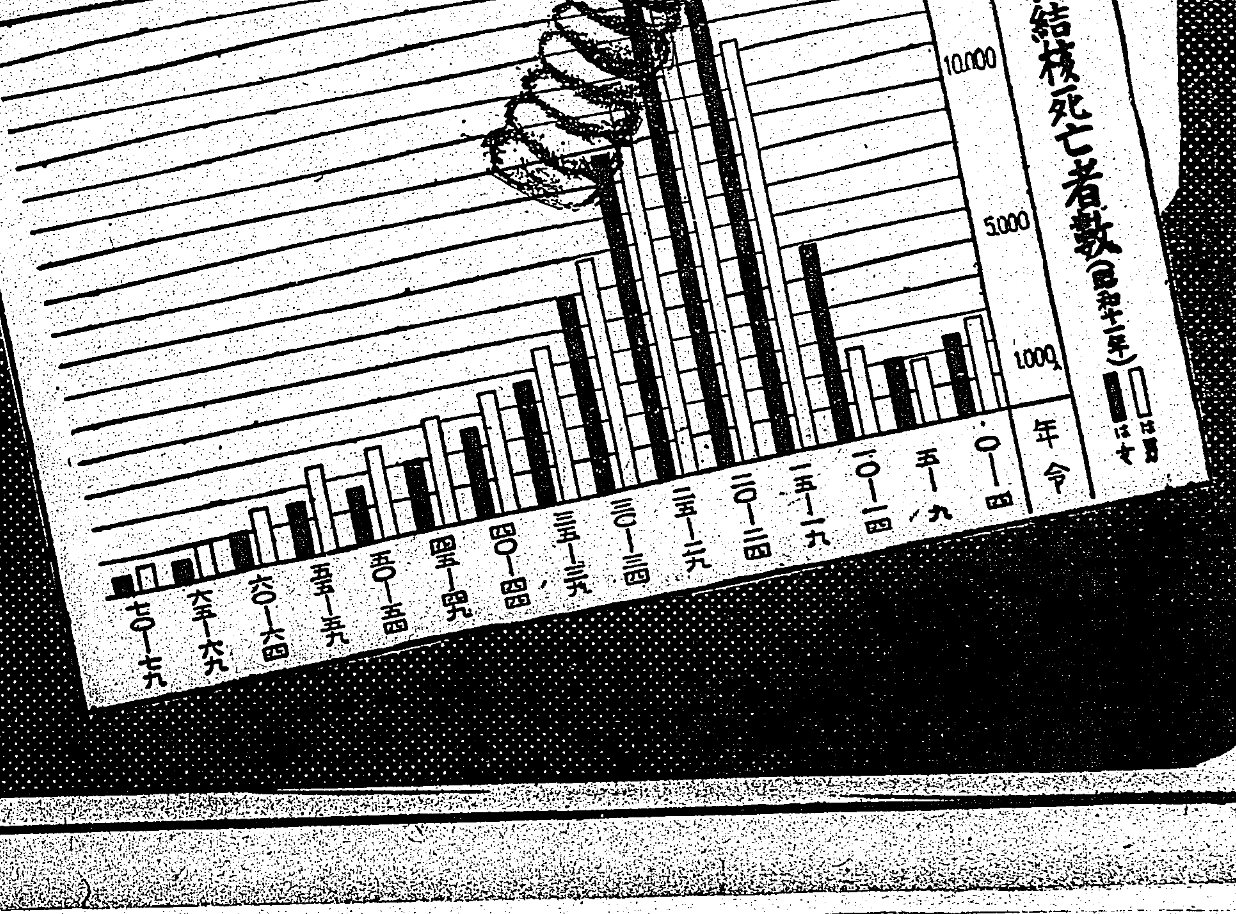

定價　四日分　七十五錢・八日分　一圓五十錢
十七日分　三圓・便秘症には加減アイフ
實費用容器　五圓・十圓・十五圓・三十圓
▼全國到る處の有名藥店にあり▲

發賣本舗　大阪市東區清水谷西之町　順和商會
振替大阪三四五番　電話(東)五〇〇〇・五〇〇二・五〇〇三番
支店　東京市本郷區眞砂町九番地　大連市山縣通九八番地

慢性胃腸病には
アイフ

一票に正しく伸びる市街庄
總選擧の幕開く
臺北市の選擧告示

小さな一票、大きな使命、選べ人物郷土の實現、一票に正しく伸びる市街庄＝第一回の市街庄議員總選擧は愈よ二十二日に迫つた、そして本十一日はその告示が行はれる日である。州市當局はもとより各郡部はすつかり陣容を備へて大張り切りである、台北市では告示第六十九號を以て選擧告示を行つた

昭和十四年十一月二十二日本市會議員の總選擧を行ふ、其の選擧會場、投票分會場、投票の日時選擧すべき議員數、投票場の區劃及開票の日時左の如し

昭和十四年十一月十一日
臺北市尹　石井　龍猪

一、選擧會場　公會堂大廣間
二、第一投票分會場　樺山小學校講堂
三、第二投票分會場　第一中學校講堂
四、第三投票分會場　太平公學校講堂
五、第四投票分會場　松山公學校講堂
六、投票の日時　昭和十四年十一月二十二日午前八時より午後七時に至る
七、選擧すべき議員の數　二十名
八、投票の區劃（本紙既報の通り）
九、開票の日時　昭和十四年十一月二十三日午前九時より

かくて愈よ本十一日より選擧戰は本舞台の幕を開く譯で早朝市尹より官選の内示が行はれ各立候補者の屆け出が續々と行はれるのである【寫眞は既報の投票者用乘車券】

…物本位を第一義にせんとする嚴選的意圖をもつて銓衡を進めた模様である、この意味に於て過去四年間の重責を果した現官選議員櫻井、松浦、吉原、明比、土居、廣田、竹田、河井、蔡、何、林諸氏は市政に對する熱々たる熱意をくまれて再選されることが窺はれる、民選議員から拔擢される噂ある人で宇田、闕本[illegible]一郎兩氏が過去の功績に賴み最も確定的とみられ、あと二名は定員十四名の中內地人十名、本島人四名の第一回當初の比率からみて本島人側の噂最も濃厚な有能の士顏、辜海氏ではないかと推察される

臺北州下二市八街三十庄
議員會員定員と有權者數

愈よ來る二十二日東台灣の一部を除く全島に亘つて市會議員、街庄協議會員の第一回總選擧が實施されることになつたが台北州下二市八街、三十庄の議員會員定員を見ると

台北市四十名、基隆市二十八名を始め七星郡では汐止街十六名、士林街二十名、北投庄十四名、內湖庄十四名、淡水郡では淡水街二十名、八里庄十名、三芝庄十二名、石門庄十名、基隆郡では金山庄十名、萬里庄十二名、七堵庄十四名、瑞芳街二十名、貢寮庄十二名、雙溪庄十二名、宜蘭郡では宜蘭街二十名、礁溪庄十六名、頭圍庄十四名、壯圍庄十四名、員山庄十四名、羅東郡では羅東街十六名、五結庄十四名、三星庄十四名、冬山庄十四名、蘇澳郡では蘇澳庄十四名、文山郡では新店庄十六名、深坑庄十四名、石碇庄十名、坪林庄十名、海山郡では板橋街十六名、中和庄十四名、鶯歌庄二十名、三峽庄二十名、土城庄十二名、新莊郡では新莊街十四名、鷺洲庄二十名、五股庄十名、林口庄十名

總數六百十四名により、之に對して有權者數は內地人一万九千百七十八名、本島人五万二千四百九十一名、朝鮮人四十四名、平埔族七名、總數七万二千七百二十名となつて居り、台北、基隆兩市を除く他街庄は全て本島人有權者の壓倒的多數に依つて占められてゐる、尙右數字は選擧名簿調製當時のものであり其の後若干の異動が行はれてゐる

再び摸擬選擧
三投票分會場に於て

台北市では迫る總選擧に備へて市職員の訓練を行ふ爲去る八日第一回の投票分會場擬定の樺山小學校講堂に於て摸擬選擧を行つたが更に十一日午後二時から第三投票分會場擬定の太平公學校講堂にて當日そのまゝの設備で職員三百名出動第二回の摸擬選擧を行つた、立候補者は第一回通り伊藤博文、大隈重信、板垣退助、後藤新平、原敬、犬養毅、加藤高明、田中義一、濱口雄幸、田健治郎の十名で夫々投票あつて開票に至らず夕刻好成績を以て終了した

基隆市の官選
新顏は內地二本島一の三名？

【基隆電話】十万市民の全視聴を集めた興亞首途市議總選擧の告示はけふ十一日行はれるが、これと相前後して午前九時を期して數はざる官選議員の任命內示がある、興亞日本の南方政策樹立の秋に當り本島の關門基隆市の重大使命に重きを加へるとき理想基隆市の建設に識見、力量備はる人物の登場が大いに期待されるわけであるが、市當局の官選銓衡方針も從來の情實を一掃して眞の人

御下賜の御沙汰に
小林總督恐懼感激

畏くも皇太后陛下にかせられては不幸なる癩患者に深き御仁慈を垂れさせ給ひ癩救療事業施設に對しては毎年多額の御内帑金を下賜あらせられつつあるが本島に於ても昭和十年より向ふ五年間年々金一封を樂生院に對し御下賜の有難き御沙汰を拜したのであつて本年度分に就ては十日御下賜の御沙汰ありたる旨宮務大臣より公報に接したので小林總督は恐懼感激して直に皇太后宮大夫宛御禮の御執成方を御願ひすると同時に拓務大臣宛に御禮の電報を發した

興亞の礎石七柱
山口部隊名譽の戰死者

山口部隊名譽の戰死者が次の通り十一日原隊から發表された

陸軍少尉、小川滋一（臺北市京町一丁目百井方）
陸軍伍長　濱本榮吉（熊本縣球磨郡免田村）
同、富安榮吉（鹿兒島縣薩摩郡永利村）
陸軍上等兵　東辰雄（香川縣香川郡香西村）
同、宮崎房盛（福岡縣三井郡宮ノ陣村）
同、浦昇代一（長崎縣長崎市中小島町）
陸軍伍長、佐藤重平（花蓮港廳花蓮港街筑紫通二六七）

上海事變にも參戰した勇士
佐伯富士雄氏

【新竹電話】南支戰線で名譽の戰死を遂げた佐伯富士雄氏は昭和七年來新竹少年刑務所に看守として實直に勤務してゐた青年で事變勃發するや新竹で結婚した夫人シゲミ(二一)さんと一粒種富嗣君(二つ)を殘して勇躍出征、その中弟の岩雄君も征途にのぼり兄弟仲良く同じ中隊に編成されたと云ふ幸運に惠まれたが、遂に敵彈に斃れたもの

會同誓長は現役時代先の上海事變に參戰し昭八年の[illegible]勤務先の少年刑務所大槻所長は語る

佐伯君は私が臺北の總督府警察官司獄官練習所の講師をしてゐる時の教へ子で私に見る沈着果斷な責任感の強い青年でした、寄しくも修業後再び私の部下となつて勤務するやうになつたが全く惜しい男を無くしたものだ、奧さんは郷里（長崎縣北松浦郡石井村）に歸られてゐたが故人と同じ中隊の弟さんから公報より先に戰死の通知があつたので今度郷里へ歸る途上にあります（寫眞は佐伯看守）

農村の收穫期に
陸軍當局も協力
內地在營中の下士、兵に休暇

【東京十一日發同盟】戰時下に於ける銃後の安定強化は全國民擧つて努力しつつあるが今回陸軍當局は特に農村の收穫期に際して米の取入れ促進を圖る爲め本州東北部及び北海道等の寒作地方にある師團管下の農家出身者にして內地在營中の下士官兵に對し所要の休暇を許すこととなり十一日この旨を關係各師團に對して通達を發した、尙陸軍では青年學校、中學校小學校等が陸軍の處置に協力するやう關係各省に對し要望した

立志小說當選決定

【基隆電話】基隆商工會議所では基隆商工會議所募集のもの實業立志小說は應募原稿二百四十二編に達し嚴選の結果、十一日左の如く入選者を發表した

一等賞（賞金三十円）該當者なし、賞金は二等賞に分與する
二等賞（賞金二十五円）高雄市壽町　[illegible]　同戸[illegible]
基隆市[illegible]町　宇田　[illegible]
三等賞（賞金十円）東京市淀橋區　中村　[illegible]

獨逸で出版される
小說西鄉隆盛
今事變出征の勇士が執筆

【東京十一日發本社特電】維新の傑物大西郷を書いた我國の小說がドイツで出版されると言ふ時局柄日本文化の海外紹介に有意義な話——この程ドイツ大使館を通じて日獨學會長石橋英輔博士に、ドイツ國內で日本歷史上の代表的人物を紹介してほしいとの要望あり[illegible]雄としての西鄉隆盛の姿を小說に書いて獨國內で出版する事になつた大隈氏は來月二十日頃脫稿こを獨大使館の通譯及び石橋博士共同で獨譯の上獨國內で出版の運びとなる、この費用は一切獨が持ち[illegible]る旨傳へられ、これに答へるべく時節柄意義ある試みとして注目されてゐる大隈氏は今事變勃發とともに出征、步兵軍曹として上海戰から南京、漢口攻略戰に參加し蘇州の武勳を重ね昨年十月修水河の作戰で左大腿部に銃創を負つたが[illegible]ンと劍を乘れた[illegible]大隈氏は語る

文學を通じ獨國の國民性をキャッチするといふ觀點に立脚し大西鄉を選びました、大西鄉が征韓論に敗れたところから城山で自刃するまでを書かうと思つてゐます、日本文化の紹介といふ意味からも今回の試みは決して小さくはないと思ひます

新竹州國演會
中壢公會堂で開催

【新竹電話】州主催第二十回國語演習會は十一日午前九時より中壢公會堂に於て開催、一番ケ瀬知事原田內務部長も臨席、此の演習會も回を重ねる每に益々洗練され時局柄時色を帶びた演出多く老いも若きも出演者全部が眞劍に熱をもつて來たことは洵に喜ぶべき現象として注目されてゐた、國語講習所生の部十五同、青年團員の部十六同の演出あり番外として中壢街の楊梅小唄、同じく觀音音頭等も喝采を博し同四時半閉會した

少年團で綜合訓練

台北市內の八少年團では十日夕より少年團體訓練に就いて少年團長會議を開催、種々打合せを行つた結果十二月三日宮山に於て八團全員假集合し綜合大訓練を行ふ事に決定した

動亂の歐洲から

（上）去る十月十五日ポーランド戰線に斃つける多數將士慰安のコンサートがベルリン市國軍病院に於いて行はれた【寫眞は多數の傷兵と共に音樂にきき入るゲッベルス宣傳相（前列右より二人目）（下）宣戰以來一月軍需品製作に沉寂されてゐる各軍需工場をエリザベス皇后は十月下旬親しく御慰訪從業員の勞をねぎらはれた【寫眞は某被服工場訪問の際紡績を迎へた一女工に祝辭を述べられるエリザベス皇后】

新領土發見と定住
南極探檢への米政府の態度

【ワシントン十日發本社特電】世界的極地探檢家バード少將一行は米國政府後援のもとに近く南極探檢の壯途に上るが國務省は十日南極探檢に對する政府の態度を明かにした、一九二四年のヒューズ長官の聲明の原則は今回のバード探檢の場合にも適用されることを明かにした、即ち南極で新たに發見された土地に對し米國が主權を主張する爲めには單に土地の發見のみでは十分で無く一定期間米國民が定住した事實が伴はねばならぬといふのである、隨つて今回のバード少將一行も新領土を發見した際之に星條旗を翻へす爲には恐らくその周囲の土地に形態を殘して置かねばならない訳である

入營壯丁出發に際しての心得

【基隆電話】基隆市役所では本年度現役兵として入營する壯丁の出發に際しては時局柄左記事項の遵守方を希望して居る

一、入營を祝しての出發は壯なるべく現金を寄附し旗幟は三本位とすること
二、出發當日は町内婦人會員など多數見送をなすこと
三、同役間の送別會壯行會など開催の場合はなるべく簡素にし入營者の保健に留意すること

珍奇な化石
五萬年前に棲息の大角鹿
松花江河岸で發見

【新京十一日發同盟】我國考古學上に傳説を止めてゐる約五万年前洪積期時代の動物の大角鹿（テンセス）の五百餘の角の化石がこの程吉林省夫余縣松花江河岸から發掘され學界に珍奇な香料を醸した、大角鹿は寒帶地に棲息し馬位の動物であるが繁殖力が強いため生食物である綠草に不足を來し飢ては自己の角の重さに堪へ兼ね次々に死亡、遂に一万年前に自然絕滅したものと推測されてゐる

警部警部補特別任用試驗合格者

各州廳警察官練習所の受驗者中から成績優秀なるもの六十名を選び十月十二日の筆記試驗に十一月四日及び七日の口頭試問及人物考査に合格したるもの二十一名は十日附を以て左の如く發表された

（臺北州）鹿島俊一、小原元祥
（新竹州）三宅金市、青木豐吉、坂本辰雄、（新竹州）松永正幸、藤本敏雄
（臺中州）武山金四郎
（臺南州）大石龍平、藤本德五郎、木田平貴太郎、山田三弘
（臺南州）瀧川伊之吉、唐澤熊長、金島方宣、竹山清藏
（高雄州）小島吉次郎、阿部梓
（臺東廳）酒井誠
（花蓮港廳）大內悅信
（澎湖廳）出口定吉

尙右二十二名は十一月二十七日より六日間練習所に於て短期教養を受け受驗後所屬州廳に於て順次發部補に任用される筈である

選擧への心組
取締上禁止されてゐる種々の事項
べからずの注意事項（一）

本日選擧の告示が市街庄一齊に爲され茲に愈々市會議員街庄協議會員の立候補屆出を爲し各種の選擧運動を行ひ得ることに爲つた、選擧に對する各位の態度は今迄種々發表したが選擧取締上如何なることが禁止されてゐるか換言すれば各位の選擧運動者が務者一般有權者ふべき事柄に關しては心組といふべき事柄を擧げれば左の通りである

一、選擧運動とは特定の議員選擧につき特定の議員候補者を當選せしむべく投票を獲得し若は得しむるにつき直接又は間接に必要且つ有利なる周旋勸誘其の他諸般の行為を為すことを云ふ、選擧に關係してゐる者は特定の候補者が當選を得んと欲して又は他人が特定の候補者を當選せしめんと欲して為す行為を云ふのである、故に單に「今度の選擧に出馬するから頼む」又は「誰々に清き一票を」又は「誰々をよろしく頼む」といつたのみでも選擧と候補者が特定し得るときは立派に選擧運動となるのである

二、選擧運動を爲し得る人

1、候補者、選擧運動員、第三者

選擧運動を爲し得る人は、候補者及選擧運動員である、又選擧運動員以外の所謂第三者にも許されて居る、候補者とは市會議員又は街庄協議會員候補者として自ら立候補屆出をなしたる者及他人から候補者として推薦屆出をされた者である、選擧運動員とは自立候補者又は推薦者（推薦者數人あるときは其の代表者）より選擧運動員として選任屆出をされた者である

第三者とは前記の候補者、選擧運動員以外の一切の者を謂ひ、其の有權者たると無權者たるとを問はない

2、候補者及選擧運動員の期日

1、候補者たらんとする者は選擧期日告示の日より選擧期日前三日目（即ち今次の總選擧では十一月十九日）迄に其の旨を市尹、街庄長又は支廳長に屆出づることを要する

2、選擧運動員は候補者又は推薦者より選任屆出でたる者の中から選擧運動員の定數の範圍内に於て選任する外に、推薦屆出者が他人を候補者として推薦する場合も前項と同じく其の承諾を要する、この候補者推薦屆出には本人の承諾如何に拘はらない

3、候補者の選擧運動員選任は直に前日屆出を爲したる官署長に屆出をなすべきである

4、自立候補者又は推薦者より選擧運動員を選任したるときは直に其の旨を屆出でることを要する、其の異動ありたる場合も同じくである、推薦者が選擧運動員たらんとする時も同じである

5、選擧運動員は必ず其の市又は街庄に於ける選擧權を有する者でなければならぬ

6、選擧運動員の數の制限は各州廳の規定による

7、選擧運動をなすに必要な人夫を雇傭した場合は直に其の旨屆出を要する、其の數の制限は各州、廳の規定による、勞務者は人夫であるが故に、其の活動は機械的勞務以外に亘ることを得ない、故に機械的勞務とは例へば立札看板の運搬、給仕、使走り等の如きを云ひ、宛名書、人の依頼状を配付する程度迄は許されるが、苟も有權者に對し明示又は黙示の方法を以て投票を依頼するが如き行爲は絕對に許されないのである

8、選擧運動員及勞務者は州、廳の指定する徽章を着用することを要する

9、選擧運動に要する費用は各州、廳の公示する範圍內に支給することが出來る、併し其の範圍を超えて支給した場合は其の超えた部分に就て買收犯が成立することになる實費辨償は實物を以て供給し得ざる事情ある場合に限るのである

10、自立候補者又は推薦屆出者は選擧事務所を設けたるときは、直に候補者屆又は推薦屆を爲したる官署長に屆出を要する、選擧事務所は候補者一人につき一箇所とし其の移動は已むを得ざる場合の外は認められない

11、休憩所又は之に類する設備は一切許されない、併し乍ら選擧運動員のための休憩用場所の如きは多くの場合選擧事務所なる觀念に包含せしめて觀察すべきものであるから、茲に所謂休憩所に該當しない

12、戶別訪問其の他の違反事項は之を嚴守し其の勵行に關する手段方法について は常に警察と密接なる連絡を保持し自ら其の主旨遵守に遺憾なきを期せられたい

以上の中各種の屆出については成るべく使者を差し向け屆出人自身警察官署に出頭し指示を受くるを便とする

兵隊さんにおはぎの御馳走

愛國婦人會城東分會後援部隊では台北愛國婦人會城東分會長鈴木平議氏外婦員五十名は將兵慰問の為め十一日午後一時後援部隊を訪問御馳走を甲斐々々しく接待の勞を

麗はしき慰問と感謝
臺北第一高女の學藝會

台北第一高女校友會では傷病將兵並に歿將士の遺族並に同校職員生徒關係の應召兵及びその家族に對し日頃修得した音樂、舞踊に寄せて心からなる慰問と感謝の念を表はさんと十一日（土）午後一時から同校講堂に於て學藝會を開催した開會の辭、國家合唱、松井校友會長の挨拶に次いで演技は始められたが流石銃後にある大和撫子の心懷へと高き教養が日本趣味の豐かな古典舞踊に、舞踊に或は琴の合奏に感ぜられ滿堂の觀衆はその都度に醉ひ默問する者、されるもの渾然一つになり和やかな雰圍氣裡に愛國行進曲を最後として午後四時過ぎ終了した（寫眞は琴合奏を聽き入る出征の勇士）

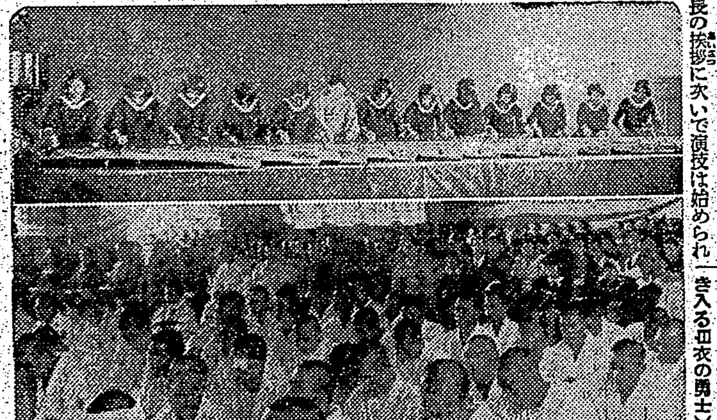

苦力部隊歐洲へ
英佛軍に加勢して月給廿弗

【上海十日發本社特電】歐洲戰爭勃發により英佛兩國は何れも國內勞働力の不足に悩まされ遠く植民地方面の勞働者をも動員しつつあるが、更に第一次世界大戰の前例に倣ひ支那から數十万の苦力を募集勞働力の不足を補はんとしてをり、既にその一部は歐洲に送られた事が判明した、即ち確實なる筋への情報によれば英佛政府は九月下旬重慶政府に支那苦力の派遣方を申入れ、重慶政府も財政疲弊の折外貨獲得の一助として大いに乘氣になり主として北支方面、殊に山東苦力を募集河南、陝西、四川の各省間を自動車で輸送、雲南より佛印、佛印より乘船歐洲に送らうとするもので募集人員は二、三十万人に達する見込と言はれ、その第一陣は既に歐洲に向け輸送せられた、而してこれら苦力は月給米貨二十弗、その內半額は故國へ送金し得ると言ふ條件に釣られ戰火の歐洲に送り込まれるものである、この斡旋には英佛の在支宣教師が當つてゐる模様である

稀代の詐欺漢

【新竹電話】新竹署では數日來惡名高き詐欺漢市內北門町七九吳俊賢(三〇)を檢擧し山岸警部補係で嚴重取調べ中であるが同人は吳仕賢が自己所有の水田を實地に見せたことなき寄賃とし他人の荒れ果てた水田を見せて納得せしめ時價三万餘円のこの水田凡そ十甲步を六千三百円で市內の某商に讓渡しその間に入つて二千五百餘円を着服したことが發覺、この外同樣な手段で同地の無智な老婆から千數百円を詐取したことあり、尙餘罪多數ある見込み

を揃つておはぎその他を語り夕食時には將兵と共に歡談裡に會食をなし麗はしき軍紀の中にも家庭的氣分を滿喫せしめ兵隊さん達を喜ばした

獸肉商組合の悲鳴

台北市南北兩署管內獸肉商組合では最近の如き狀態では經營上種々の苦難があるとて十一日午後三時より蓬萊閣に於て兩組合員が市及び兩署の關係者を招いて懇談會を開いた

同じ明るさで
約節2割
電力
新マツダランプ

遞信部異動

遞信部では十一日附で次の通り異動を發令した

遞信部保險課勤務 交通局書記　樋本 吉次
任交通局副參事(七等七級)
遞信部經理課勤務 交通局書記　早崎右衛門
任交通局副參事(七等八級)
遞信部經理課 交通局書記　若山 文雄
臺北郵便局監督課長を命ず
同（臺中）上妻 宗則
臺南郵便局保險課長を命ず
遞信部保險課勤務を命ず　同（彰化）岩下 敬助
臺中郵便局監督課長を命ず　同（臺北三）中島眼次郎
彰化郵便局勤務を命ず
臺北郵便局勤務を命ず　同　加納 勝平

今度は和蘭に爆發事件勃發

【アムステルダム十日發同盟】着々對獨戰備を固めつつあるオランダ國內二ケ所で十日爆發事故が發生し六名の犧牲者を出した、即ちゲルランド地方に於て地雷爆發のため軍曹一名、兵三名即死し又グロニンゲン地方でも同じく地雷爆發のため兵一名商人一名の即死者を出した

妖術師捕はる
符呪を用ひて惑はす

新莊郡五股庄觀音坑字觀音山一〇〇陳盛(三〇)は此程蘆洲派出所に檢舉されたが同人は平常符仔な迷信を以て附近の無智な住民を誑し金品を捲上げ女を籠らしてゐたものの如く、未だ符仔なるものの實驗は判然しないが手品式に毒薬を用ひ呪ひの文句を唱へ作ら山羊其他の家畜を殺すのはまだしも人間に之を用ひて或は病氣にし、盲目にし又は氣狂ひにして驚くあらたかな所を見せて附近住民から恐れられてゐた模様で現に同地中坑四一黃秀長(二八)外二名は同人の符仔の效力で眼を盲はされたと云はれ居り同署にて目下極力取調中である

梅屋敷の板場と圓山驛賣店

防犯協會北警支會では去る十月三十日台北市梅屋敷調理場中村榮治(二七)同榮井(二二)の兩名が大正町二ノ一八下氏宅に忍び込んだ竊盜犯の黃阿(二〇)を現場で取押へた功績に依り伊東會長より表彰される事となつた、又先般圓山驛で大膽にも奔馬を取押へた保利、松本、栗、高三郎(二四)及び圓山驛賣店女中ロマサ(二二)の三名に對しても同樣表彰される事となり來る十四日表彰式を擧行する筈

交通事故

十一日午前九時ごろ台北市營バス北一六八六號（運轉手干瑞發）が大宮町製糖道前を進行中自轉車乘用の牛乳配達人北投庄頭北投興賀(一七)が自動車後方からつきあたつて轉倒し右目上に輕傷を負つた、目下北警察署保安係で取調べ中

赤十字條約の成立七十五年記念スタンプ

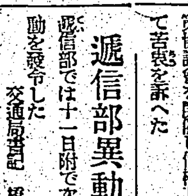

畏くも皇后陛下に迎り來つた赤十字條約成立七十五周年を記念する爲遞信部では來る十五日より十七日迄の三日間に行はれる赤十字デーに際し左記圖案の日附印を作り全島の各一、二等郵便局で使用せしむることとなつた、此のスタンプの圖案は地球儀に赤十字を配し、赤十字を通じての國際親善を表徵したもので十五日より十七日迄は郵便局と郵便局の窓口に希望して差出された書狀の引受消印に使用され、右期間中及其の後三日間は郵便局の窓口で希望する向へ押捺するのである、因に今回は美しい記念切手の發行を見ないから愛好家も同時に發行されるから愛好家の見逃せない處であり銃後國民として是非一つは保存して置きたいものである（凸版は記念スタンプ）

臺北帝大學歌募集

台北帝大では皇紀二千六百年記念事業の一として同學職員、卒業生學生、生徒中から歌詞を募集して學歌を制定することになつた、募集要項は次の通りである

△歌詞　品位高くして勇壯なるもの
△注意　歌詞の長さは適宜なるも大體三節位とす、原稿には匿名を付し別紙に住所氏名を認め差出すること、原稿は學年限に提出すること、入選の歌詞は審査員に於て改訂することあるべし、審査の結果適當作を得られざる場合は別途の方法を講ずることあるべし、應募原稿は一切返戻せず
△審査員　安藤、矢野、細谷三教授
△締切期日　昭和十五年一月三十一日
△賞　一等（一名）百円、二等（二名）五十円
△入選歌詞發表　昭和十五年三月中

國防獻金

台北市兒玉町二ノ二六、吉見和三郎氏は亡父及祖母の法要の費用を節約して金五十円を海軍へ、同氏二男吉見政市氏は本年徵兵檢査の結果不幸にして合格せざる故を、せめて御國の爲めにとの赤心より平素の小遣を節約し中より金五十円也を陸軍へ國防獻金にと寄託したので直に軍部へ其の手續を執つた

中村入倉兩家慶事

台北醫學博士市村誠氏長女みどり嬢は今回岸喜義、金子[illegible]氏夫婦の媒妁にて入倉勝氏と結婚、式を擧げたので十一日夜鐵道ホテルに披露宴を張つた

定期航空

△內台定期郵便機（下り）あまぞ號は十一日午前七時台北發那覇にて山中佐太郎(藤行員)山中りき子(家族)戶田正二(放送員)外二名
△內台定期（上り）あまぞ號は十一日午後三時五分台北着、乘客千代太郎(船客)伊東浩二(同)山田賢一(同)宮田勝香(同)日下利介(同)川本準一(土木業)

大和丸（熊本）北西の強風喜界島東方二十四時二十分

臺北帝大學務[illegible]

高雄州[illegible]長、中川明治氏、入澤[illegible]長、鈴木地方課長東洋技術實業所教員代表者等一行、臺北第一師範女子部修學旅行團一行外船客多數(十一日基隆着)

けふの天氣

△臺北地方　東の和風曇時々雨
△北部地方　東の疾風曇
△昨日の氣溫
最高二四・六度(午後二時)
最低一八・二度(午前一時)
(臺北測候所觀測)

貸倉庫

貸倉庫（基隆市高砂町）
鐵筋コンクリート防火構造完備
交通至便
御照會は左記へ
杉田　英

母蘇蕭氏金儀十一月十二日午後一時二十二分八十六歲ヲ以テ死去致候ニ付此段辱知各位ニ謹告仕候
追テ來ル十四日午後二時瑞芳鑛山第一俱樂部ニ於テ告別式相營可申候

昭和十四年十一月十二日
臺北州基隆郡瑞芳街

男　蘇　文
登
燦
登
先

孫　周　炳
倪　江
歐　三
宮　主
筑　陽
顏　川
日　欽
黃　業
潘　昇
置
仁
宏

親戚總代
友人總代
蘇　仁
淵
科
賢
英
致
碧
煌
淮
二
記
賢
夫
祥
水

會葬御禮
古廷鑑
古廷正
古廷藩

會葬御禮
塚口重治郎

季節料理御注文に應じます
會席御料理　竹巴
◎珍魚
臺北市元園町川岸
電話五二三五番

日本少女歌劇座
昨晚は滿員混雜不行屆の段御詫び申上ます、今日も皆樣お揃ひで！
本日晝夜二回です（晝十一時半）
臺北公會堂

神宮大會軟式庭球優勝の跡　東京にて　佐藤生

選手相抱いて泣く
猛烈を極めた朝鮮との爭覇

優勝した男子中等部は今夏愛知された當時輪の川上監事が「今年の中等選手なら内地に行つて優勝の可能性がある……」と明言されて居たが、果して神戸上陸以來破竹の勢を以て勝ち進み斷然たる強みを見せて居た事は既報の通りであるが、本大會となつても大分を三對零、山形を三對零、岡山に三對一、愛媛を三對零、準決勝に於て關東州(滿洲)を三對零に退けて北開松永、平峰組が岡山の小林下組に負けて一点を與へたのみ少しの危げも無く堂々と決勝戰に駿を進めて關係者を喜ばしめたらしめれば、一方前回の覇者朝鮮は優勝候補の随一たる貫禄を示して和歌山、長崎を三對零、奈良に二点を先取されたが大將組頑張つて三組を破め三對一にて勝ち、準決勝では北海道を手も足も無く極めて鮮かに三對零と抑へて台灣に挑戰して來たのである

三十一日午後二時を十五分過ぎる頃數千人の拍手、歡呼に迎へられて台灣庭球史に輝く決勝戰が開かれた

オーダー は一番、二番に大、副將組を配した臺灣に對して朝鮮は二番に副、三番大將組を持て來た、鶴重のグラウンドストロークは縱橫自在の球捌きをなし、腰に溜んで得意とするトップスピンの強打と、バックハンドのツウイストボールをバックサイドのネット際に送る等完全に前衛を抑へてなさしめず官はネットプレーに或は待ち或は意表に出てヴオレーやストップに刺止めてポイントを納めゲーム四―一勝を以て一點を先取して朝鮮の度膽を抜く

二番松永 組は松永のサービスと元氣一杯に活躍する平峰のヴオレーにゲームカウント二―一にリードして前者に傾くかに見えたが敢て利あらず續く三ゲームを稼はれて恨みを呑む、之に力を得た朝鮮の大將組は一氣に活組を倒さんと强攻して來たり活のスピード無きフオアーハンドのクロスボールは出足の遲い敵前衛魯のヴオレーに取られ、高は金在應の武器とするバックハンドの猛球にアタックされて忽ちにしてゲーム零―二と引離されてしまひ朝鮮應援團の狂喜する處となつたが、第三ゲームより氣を取直した活は深いロビングを兩サイドに送り、チヤンス至ればプレーシングして前衛の鋭鋒を封し、高も亦待つて來るボールを確實に刺止て一ゲームを挽回すれば朝鮮組は焦り出し一氣に定めんとして打つ强球はバシツ／＼とレツトして(註ボールがネットにかかつた時はレットと言ふ)ゲームカウント二―二となる、以後活のコントロールは愈上冴えて敵に乘ずる隙を與へず高も良く取り良く定めて續く二ゲームを匪て敵大將の首級を擧げたる功績は正に殊勳甲とも言ふべきであつた

鶴重官組 の第三回戰は引續き開始されたが鶴重例の如く打て直ちに一ゲームを取つたが疲れが出たか此ゲームの最初から打球のスピードが缺けるやに見えて居たが、敵の乘ずる処となり加ふるに鶴重の打つボールにアウト多く連續三ゲームを失つて形勢逆轉し併し流石に鶴重良く盛返してゲーム三―三に挽回して決勝ゲームとなつた、決勝ゲームは台灣不利なレシーブサイドで鶴重最初のレシーブを前衛オーバーせんとしたが見破られスマツシングに定められ1―0、次で官はレシーブを前衛アタックして1―1、鶴重又レシーブに前回の轍を踏んで2―1、官は再度レシーブをアタックして成功し2―2、鶴重今度はレシーブを後衛に向けクロスに打てば魯の横モーションに取られ3―2マッチポイントに追詰められたが、官もヴオレーに押へて3―3、全く息詰まる熱戰に兩軍の應援團一喜一憂手に汗を握つて声援すれば大觀衆も固唾を飲んで凝視する

數合の後 官を狙つて來たボールがレットして3―4と續く次は打ち合ひリードしたが、次の打合中鶴重が好機到來と許りに得意のトップスピンにミッドルプレーシングすれば捲しくもアウトして4―4となり以後一進一退、殊に鶴重の頑張りと、燃えるが如き官のファイテイングはヴオレーに止めを刺してゲームセツト、台灣優勝！常勝を誇る大敵朝鮮を堂々と驅破しての全國の制覇だ！台灣万歳！夕暮れのコート上に鶴重初め選手一同相擁して感泣してゐる様は正に劇的シーンであつた

有難う！よく戰つて呉れた台灣の爲に……村橋總監督、栗谷庭球部監督初めとして辛指導員、本山、齋藤先生其他集まれる關係者一同の方々の眼も光つて居た

カメラ陣に包圍された選手達の顔はフラッシュの燃える毎に幾度か浮かび出るが綻び顔の者は一人も無い

榮ある表彰狀授與式は夕暗の中に行はれ優勝台灣への賞狀は平峰主將の手に渡されたのである

輝かしい戰績土産に 神宮代表けふ歸臺
臺北驛着は午後四時五十分

晴れの明治神宮國民體育大會に出場のわが代表選手は、台灣の名譽を擔ひ同に必死の奮鬪を續けた甲斐あつて既報の如く男子中等學校庭球部が抗軟式庭球戰には堂々優勝して全國に覇を唱へ、個人戰には陸上競技に官航かこれ又全國の覇り抜きを遂げ破して日本一の名を擧げる、又陸上では光榮輝く天覽競技に最盛な大森吉岡と猛烈に競り合つて二着に入り二等入賞二つ、六等が一、馬術には三等一この他各種目に各々善鬪して輝かしい戰績を收めて、此の輝かしい戰績を土産に今十二日基隆入港の大和丸で晴れの歸臺をする、尚少數の選手は十七日歸臺の豫定で本日歸臺する選手は硬式庭球一人、軟式庭球男子十四人、陸上競技二十人、ホツケー一二人、陸上競技七人、ホツケー一二人、籠球一六人、相撲七人、女子排球十四人、馬術四人、排球一人、監督役員一人の計百三名である、一行は基隆驛で勢揃ひの上台北着午後四時五十分の列車で歸る豫定である

軟式庭球代表 選手の歡迎會

臺灣體育協會では、全日本個人選手權と二つの優勝を土産に堂々歸台する男子中等學校軟式庭球代表の勞を犒ふ為、鐵協軟式庭球部で今十二日午後五時半より鐵道ホテルにて歡迎會が催されることとなつた、同好者の參加を希望する由要項左の通り

【日時】十一月十二日午後五時半
【場所】臺北鐵道ホテル
【會費】金二圓當日持參のこと
【申込場所】臺灣體育協會悦恒太郎(七、二二一番内三三)文教局學務課内藤本秀松(六、七〇七)

尚當日の申込者は早目に會場に於ても受附ける由

各校新メムバー
市内秋季中等野球開幕

秋の台北市内中學校野球爭霸戰は愈よ十二日午前十一時より一中對商業の一戰に依り火蓋を切るが新陣容を守る各校のメムバーは次の通りである

▲臺北商業學校 (監督)後田良信(投)古波藏清光(三)(捕)大塚隆(四)(一塁)赤羽三男(三)(二塁)今福三郎(三)(三塁)奥時義(四)(遊)東照彦(四)(左)山本重男(四)(中)本多正三(三)(右)田中元治(三)清水八郎(三)(補缺)河瀬克己(三)深川淳一(二)高木竹男(二)江里口安(一)

▲臺北工業學校 (監督)岡本彬(投)熊耳武彦(五)(捕)久保田正則(三)(一塁)後藤賀夫(四)(二塁)菊池武男(三)(三塁)石橋正(三)(遊)謝北榮順(二)(左)片山勇(四)(中)山口光行(三)(右)山口啓(三)(補缺)小針勇(二)陳百壽吉(二)邱樹坤保

▲臺北第二師範學校 (監督)內村義武(投)平田富雄(五)(捕)佐竹勝任(五)(一塁)內山三千年(五)(二塁)北谷國人(五)(三塁)今野盛(五)(遊)高瀨(四)(中)高塚(五)(右)劉錫熙(五)(左)中村興治男(三)(補缺)…松本命(一)五十嵐忠治(一)

▲臺北國民中學 (監督)木場貞彦(投)佐伯光男(三)平塚多作(一)(捕)久木元一雄(四)大鄕博人(三)(一塁)山口榮(三)(二塁)菊池一郎(四)岡山游見幸夫(二)(遊)勝浦要(四)佐々木喬(二)(左)國田清明(三)佐藤貞夫(三)(中)北直爾(一)川村博美(三)(右)益田忠(三)持永信夫(四)

▲臺北中學 (監督)海野瑞鳳(投)黃成業(四)(捕)頴有本(一)(一塁)賴富次郎(四)(二塁)頼初(四)(三塁)邱慶讚(一)(遊)黃曉榮(四)(左)張聯瓊(四)(中)彭海鏘(一)(右)陳麗村(一)(補缺)賴榮(四)林炳焜(三)吳清鈴(三)河野英一(一)顏淳仁(二)

▲臺北第一中學校 (監督)富倉毅太郎(投)楢田由美彦(四)(捕)島波榮(三)(一塁)三反岡宗茁(四)(二塁)島津弘(三)(三塁)田中正司(三)(遊)飯島重孝(四)(左)小林英夫(四)(中)近藤良(四)(右)中野正義(四)(補缺)川口武正(四)細田弘(二)吉富國二(二)松平晴雄(一)

メムバーを發表
全國中等ラグビー豫選

全國中等學校ラグビー大會台灣豫選は既報の如く今十二日より高商運動場に於て開催されるが試合に先立つて出場各校のメムバーが左の通り發表された

▲臺北一中 【部長】瀨古證三郎【マネーヂャ】前田近德【主將】西田文也【副將】菊地哲男【選手】西田文也、何良二、野村正吉、池田澄清、佐田秀彦、菊地哲男、松山昂、恒良寬彦、松浦徹、佐藤恭雄、小林漢、高木力、瀨口秀夫、榎本榮夫、今川達治、前田近德、遠藤泰三、田中政幸、鵜賀良一、堺井齊、永山東雄、古川芳郎、打田與一、紺田正一、田島敏夫

▲臺北工業 【部長】小澤二郎【マネーヂャ】中岡十六雄【主將】千代保德【選手】千代保德、中岡十六雄、大脇隆、石田狩之助、山村耕二、原賀正章、岡田末吉、山口盛三、石井三千夫、谷進、關織渓、武田和雄、白坂幸八郎、佐竹力、西田好夫、大屋英三、菅在正治、鈴木寶、吉將徹三郎、坂本三郎

▲宜蘭農林 【部長】飯島昭松【マネーヂャ】陳運欽【主將】渡邊俊【副將】陳王藩【選手】渡邊俊、柳藏彥、林慶欽、陳維鵬、黑木茂、茂文炳、徐德隆、陳連鏗、吳金瑪、林止男、山下一夫、佐倉夫、日高陽治、潘新洪、黃安溪、古庄孝安、鄭國宗、陳王藩、鄭軍義、徐茂操、岸信義、久保田榮夫、周金順、鄭火燄、宮穆正、原田一馬、楠山正夫

▲臺北商業 【部長】三宅政光【マネーヂャ】桑野逸男【主將】東恒俊【副將】古賀南平【選手】東恒俊、大賀信二、友成利三郎、梅田數正、本田晴明、柳原一敬、村本淸、古賀南平、山本仁、森田乾三、吉村五郎、齋藤晃三、森本弘、西澤武、桑野逸男、林田慶義、毛利裕紀、山城俊夫、今西登、山本幸治、小島哲夫、服原均、渡邊英雄、園田英次郎、井上誠一、濱田時好、千葉康、橋本德志、林其行、衛藤大輔、大塚重明、河野晟生、佐岡正秀、樋口勝夫

劍道は自動車 柔道庶務優勝
鐵道部内武道大會

鐵道部内各課對抗柔劍道大會は十一日午後一時より泉町第一集會場道場に於て開催されたが各課の代表選手が各々必勝を目差して敢鬪相搏ち或は劍尖火花を散らす激戰を演じ結局劍道は工場團と自動車課の決戰、これが一勝一敗の後大將同士の決戰、しかも一本一本で文字通りの決戰となつたが自動車團の吉田正の面を一本取つて優勝、柔道は選手を揃へた庶務課の優勝となつて對抗戰の幕を閉ぢ、次いで紅白試合及個人試合を行つて午後四時半盛況裡に閉會した、成績次の如し

▲劍道の部
【各課對抗戰】
優勝 自動車課團
二位 工場團
【個人優勝戰】
一等 松山(工場)
二等 名倉(庶務)
三等 伊倉野(工場)
四等 秋原(同)

▲柔道の部
【各課對抗戰】
優勝 庶務課團
二位 工務課團
【紅白試合個人優勝者】
一等 小浦
二等 今給黎
三等 中島

今日の運動

野球【市內中等學校爭霸戰】
前一〇・三〇 入場式
前一一・〇〇 一中―商業
後一・三〇 國中―工業
後四・〇〇 北中―二師
(帝大球場)

ラグビー【全國中等大會豫選】
後二・三〇 開會式
後三・〇〇 北一中―北工
後四・〇〇 宜農―北商
(高商運動場)

軟式野球【市內秋季爭霸戰】
後一・〇〇 遞運―無線(B組決勝)
後二・〇〇 遞拓―會計(A組決勝)
(鐵道球場)

中商招聘試合
けふ嘉義で擧行

【嘉義電話】嘉義中學、嘉義農林では台中商業を招聘し十二日(日曜日)左の組合せに依り嘉義公園球場に於て野球試合を擧行する

午前十時より 中商―嘉中
午後一時より 中商―嘉農

本社主催 日本棋院 高段者對抗碁戰 決勝戰

六段 小野田千代太郎 (先番) 五段 藤澤庫之助

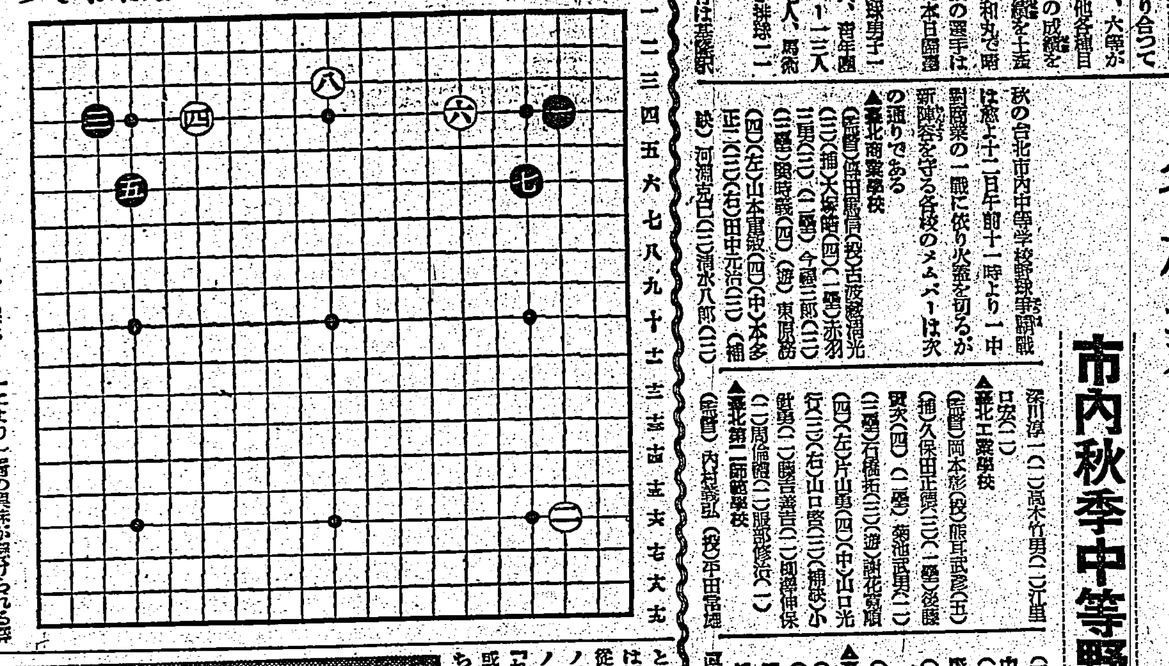

【第七局の一】
●一 は四　○二 は十六 1
●三 れ四 2　○四 か四 1
●五 た六 2　○六 へ四 1
●七 に六 1　○八 ぬ三

持時間各十一時間 一分以內切捨
消費時間 (白)〇、〇三分 (黒)〇、〇五分

斬新奇拔の趣向
名人好みの白二の構へ

評解 三段 瀨越憲作

◇決勝戰の一局は、小野田六段對藤澤五段、前者が優勝候補の一人と看做されてゐた新進坂田四段を鮮やかに破つてゐるだけに、本局により一層の興味が懸けられる譯である、而も小野田六段は戰前既に期する處あつてか、所謂ノータイムに近い短時間の考慮を以て、要に奇拔な布石を試み期待に背かず早くも決勝戰に相應はしき前哨戰が展開された

(解說) 白二と「はノ十六」の小目に採つたが、これは本因坊秀哉名人の好みの構へで、名人の既局には能くこの手が用ひられてゐる

◇次に黑は「れノ四」に打ち、一、三と向合つて小目に採つたが、これは稀く最近に打出された布石で、從來の手法を採れば、黑三は「たノ三」の方の小目に採り、白「れノ五」にかかつた時、黑左下隅を或は黑三で「れノ五」の目外しに採るとか、白「たノ三」にかかつた時、黑「たノ十七」の小目を占めて打つのである

(解說) 白四、六、八は斬新奇拔の趣向と云ふか、兎に角向合つて兩方二間高ガカリを行つた布石は、私の知る範圍に於ては初めての事である、これを參考圖の場合に比較すれば、問題なく優る點に成立價値を認めるが、しかし相當に研究の餘地があると思ふ、參考圖、假に黑一、三と星に採つて居る場合、白四、六と二間高ガカリして八と打つのは、四、六、八の間隔が狹隘であつて變化に乏しく隅は白「い」とツケ黑「ろ」白「は」黑「に」となる位のもので、白の不利は免かれない

×

然るに譜は白四、六、八の間隔が適度に保たれて居り、隅には白「はノ三」黑「にノ三」白「にノ四」等の變化を藏してゐる

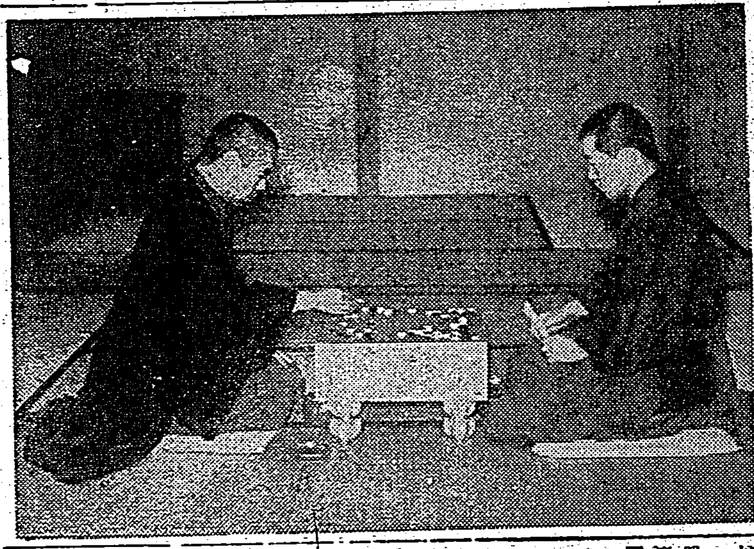

(寫眞は(右)藤澤五段(左)小野田六段)

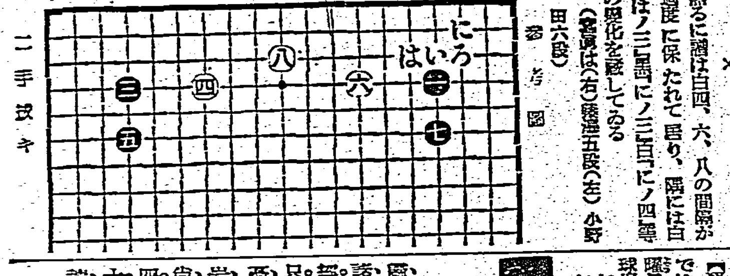

參考圖

臺日漢詩壇

選者 魏清德

口占　黃則修

歸隱岩西事未成。重來九份課諸生。不關歲月催人老。還喜經書照眼明。自古滄桑多變幻。只今術策正縱橫。逢秋作客無愛悶。海月山風特地清。

岩西歸隱費籌謀。父祖登臨跡尚留。遂老數間茅屋可。讀書四面竹窗幽。五千道德捐微究。十六心傳子細求。教詩兒孫勤讀書。力田孝弟共身修。

二詩純從多書卷中涵泳得來

堀部安兵衞 (95)

一龍齋貞山演　矢島健三畫

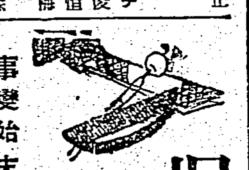

事變始末(三)

増上寺の襖繪替えを、伊達家より聞きましたが、突然でございますから驚いた、淺野家では上を下へといふ騷ぎ、假に江戸中の襖屋を驅しく屋ひ上げまして、一晩の中に三百七十二枚といふ襖を替える襖も一時に貼り替えるのでございますから直ぐには乾かない、そこで炭火を熾してドン／＼之を干すといふその混雜一方ではございません。安兵衞に於ては頻に心配して、只殿様の御身の上に何事もないやうと、少しも心に休みがございません、始終八方へ心を配り駈け廻つて居る、親父の彌兵衞のもお小屋にボツ然として居るものゝ矢張り心は殿様のお側にある。今日も今日とて對手の吉良上野介は誠に心のねぢけた奴、殿様は一體が御短性であらつしやるから間違ひがなくて呉れゝば宜いがと、頻にお案じ申して居る処へ、

「今日は、老人は御在宅か」

彌「何誰、ござる」

と見ると早水藤左衞門といふ不斷彌兵衞老人の合口だ。

彌「オオ何誰かと思つたら早水か、サア／＼此方へ、只今退出いたして茶を煎じて居る所だ、藤左衞門此んな茶でも飲まつしやい」

藤「有難う、さてどうも堀部氏に殘念な事があつて……」

彌「何だ」

藤「何だと云つて、お聞きにならんかな」

彌「聞かんよ」

藤「此度の上野介が上へ對する無禮どうも實に捨て置きがたいて」

彌「ウム、イヤその事なら安兵衞から聞いて實は悶噂みをして居つた所だ、又何か殿様へ御無禮を致したかな」

藤「されば、殿が上野介へ今日は殿様は、長が宜しいか素袍大紋であるかと問合せると、只の長で宜いと云ふ、それが為そのお支度で在らせられた、併し對手がおかけ擧父、又々どんな事を云ふまいものでないと心得られ、素袍大紋の用意もなされた、さておあがりになつて見ると、何と老人、當日は御諸侯方は皆素袍大紋、長の人は一人も居られない、殿は大きにお驚きになつて、早速お持ちになつた素袍大紋をお召になつた。それから當日傳奏屋敷の控え所へお廻りになつたのが、御饗應御用の控え所よりの傳はり物、狩野法眼元信の描いた墨繪の竹林に仙人が遊んで居る屏風、あれをお飾りになつた、すると上野介奴が殿様へ對して、其許は播州赤穂五萬三千石、イヤどうも一疊の宜い大名だから一夜の内に三百七十二枚といふ襖を取替える、文庫紙も貼り替えた、何事も能く手が届かつしやるた、イヤ金のある大名は違つたものだ、併し今日此處へ飾り立つたのだ、屏風といふものはその意を得ん、何で斯様な墨繪の屏風を飾つたか、斯様な物を立てては勅使方へ對して無禮であらうと云ふのぢや、すると殿様は、賓客饗約を專らにとの仰せ故今日は墨繪にした、余の家にも屏風の一雙二雙のないことはない、賓客饗約を旨とした、それが何と致したと、御機嫌でおあらつしやるから押返して上野介へ お訣じがあつた……」

藤「すると上野が、イヤどうも其許は誠に沙汰の限り、假令賓客饗約であればとて、勅使方へ御饗應をいたす大事のお役目、斯様な屏へは彩色の屏風でなくてはならぬ、その辺の心得があつて然るべし、一體どうも内匠殿は吝嗇みを致すなど、何の役の武士にあるまじき顧罪、殿は御の御氣性であるから非常にお腹立になられ、上野へ御詫判をなさらうとされた、所へ幸ひ加藤遠江守殿が出になつて、御用向之ある内匠殿を參られる樣にと申された、それで其の何事もなく相濟んだとの事、イヤどうも此の後何事もなければ宜いがとお案じ致してゐる次第ぢや……」

財團法人 理化學研究所製品

結核

解毒作用ある榮養
ビタミンB_2複合體

食慾不振、神經亢奮、不眠、執拗な發熱などは結核菌毒素の爲に起るもので、ビタミンB_2複合體はこの毒素を解毒し去る快効が認められるからである。したがつて患者の食慾は爽快に回復され、胃腸は整ひ、神經鎭靜し、熱發も漸次消退し、榮養は向上し體力の着々たる回復と自然治癒力の充實が見られる。

結核療養に榮養の重要なことは勿論であるが、近來は〃解毒作用ある榮養〃ビタミンB_2複合體が特に奬められる。患者に特有の頑固な食慾がなく、胃腸が弱くて榮養が身につかず、寢汗をかいたり、時々熱を出したりする腺病體質、淋巴性體質

「理研ビタス錠」創製以來三ケ年に亘る實驗に於て周到なる臨床並に理化學的診斷により、ビタミンB_2複合體によつて榮養と體力が回復せられるに從ひ、全般的な病勢も好轉輕快せられ、その成績は結核史上注目すべき新事實なることが確められてゐる。「理研ビタス錠」は衰弱せる胃腸にも良吸收性である。

文獻治驗例送呈

腺病質虛弱兒童……

質など結核性素質ある虛弱兒童にも、ビタミンB_2複合體「理研ビタス錠」は良効を賞されて居る。食慾を旺盛にし、榮養を向上し、體力を强化して、この危險なる體質を改善し兒童の健康を安全ならしめることが出來る。又菓子好きで食慾進まぬ虛弱兒に與へてよく弊害を除くことが出來る。

理研ビタスは肝臟より抽出せる濃厚なるビタミンB_2複合體――理化學研究所の製品である。服用容易なる錠劑………

理研ビタス錠

總代理店 株式會社 玉置商店 東京日本橋本町 大阪東區瓦町 振替東京七一二番

一〇〇錠 二圓五〇錢
三〇〇錠 七圓〇〇錢
九〇〇錠 二〇圓〇〇錢

藥店にあり